



Almè

in comune

OPUSCOLO INFORMATIVO | DICEMBRE 2020

Buone Feste

Cari concittadini,

è trascorso un anno dall'ultimo editoriale del dicembre scorso e da allora è successo di tutto; dal commissariamento del Comune, alla gravissima emergenza sanitaria dovuta al Coronavirus, per finire con le elezioni del 20 e 21 settembre. Un anno che non dimenticheremo e che segnerà per sempre la vita di ognuno di noi. Il mio primo pensiero va a chi ci ha lasciato, mi stringo ai loro familiari e amici in un forte abbraccio a nome dell'intera Comunità. Consentitemi poi di ringraziare tutti coloro che in questi difficili mesi si sono adoperati per far fronte ai bisogni dei nostri cittadini, partendo dal Commissario Antonio Naccari, al Segretario comunale Dott. Enrico Comazzi, alla Responsabile degli affari generali del comune Stefania Pesenti e a tutti i dipendenti comunali. Un particolare ringraziamento voglio rivolgerlo alla Consulta delle Associazioni, alla sua coordinatrice Paola Torres, a tutte le associazioni coinvolte e a tutti i volontari che ancor oggi sono attivi in prima persona. Un grazie alle scuole, alla parrocchia, ai medici di famiglia, ai farmacisti di Almè, alle forze dell'ordine, agli operatori sociali e a tutti coloro che si sono distinti per sostenere le persone in difficoltà. Un grazie infine ai commercianti e alle aziende che si sono adoperati per aiutare le famiglie e i volontari. La battaglia per superare questa emergenza non è finita, ci aspettano ancora mesi duri e anni per tornare ad una sperata normalità. Per questo la nostra priorità sarà da subito quella di affrontare questa emergenza, in particolare gli effetti negativi che questa sta provocando sul piano sociale ed economico. Non possiamo più farci trovare impreparati.

Continueremo a prestare la massima attenzione ad ogni singola persona, ai bisogni ed alle necessità delle famiglie. I giovani ed i meno giovani continueranno a trovare in noi, ascolto, sostegno e supporto.

Un ringraziamento infine lo rivolgo a tutti i cittadini



per la fiducia che mi è stata accordata ancora una volta. Sarò il Sindaco di tutti e per tutti, onorerò questo incarico avendo sempre presente che mi è stato affidato per essere gestito con impegno, onestà, responsabilità e trasparenza. Durante la campagna elettorale abbiamo lanciato lo slogan: ripartiamo insieme, ed è quello che vogliamo fare da subito. Auspico che, con i consiglieri di minoranza, si apra una nuova fase nella quale si dia forza al dialogo e al confronto responsabile e costruttivo per il bene del nostro comune.

Abbiamo vissuto e stiamo vivendo un momento eccezionale nella storia dell'umanità, un'esperienza traumatica, ma nello stesso tempo un'occasione unica per riscoprire i veri valori della nostra esistenza, quali l'altruismo, la solidarietà e l'umiltà, un'occasione per superare egoismi e divisioni, per apprezzare di più ciò che diamo per scontato, per riscoprire la gioia autentica di appartenere a una grande e bella Comunità quale è quella di Almè. Mai come quest'anno sentiamo il desiderio di riscoprire la magia del Natale, affinché possa portare serenità nelle nostre famiglie e speranza nei nostri cuori. A nome mio e dell'Amministrazione comunale auguro a tutti Voi un buon Natale e un felice anno nuovo.

IL SINDACO
Massimo Bandera

la nuova giunta comunale



MASSIMO BANDERA
SINDACO

sindaco@comune.alme.bg.it
BILANCIO - PERSONALE
EDILIZIA PRIVATA - URBANISTICA

RICEVIMENTO PREVIO APPUNTAMENTO
MARTEDÌ 9:00/12:00 e 16:30/18:30



VALTER FUMAGALLI
VICE SINDACO

valter.fumagalli@comune.alme.bg.it
LAVORI PUBBLICI - VIABILITÀ
ATTIVITÀ PRODUTTIVE

RICEVIMENTO PREVIO APPUNTAMENTO
LUNEDÌ E GIOVEDÌ 9:00/11:00



CLARA DONIZETTI
ASSESSORE

clara.donizetti@comune.alme.bg.it
POLITICHE SOCIALI - PARI OPPORTUNITÀ
ASSOCIAZIONI

RICEVIMENTO PREVIO APPUNTAMENTO
MARTEDÌ E VENERDÌ 10:00/12:00



SARA QUARTI
ASSESSORE

sara.quarti@comune.alme.bg.it
ISTRUZIONE - BIBLIOTECA
COMMERCIO

RICEVIMENTO PREVIO APPUNTAMENTO
LUNEDÌ 10:00/12:00 E GIOVEDÌ 14:30/16:30



CLAUDIO ENRICO RAPALLINI
ASSESSORE

claudio.rapallini@comune.alme.bg.it
SICUREZZA - PROTEZIONE CIVILE
SERVIZI CIMITERIALI

RICEVIMENTO PREVIO APPUNTAMENTO
LUNEDÌ E VENERDÌ 16:00/18:00



Per trasparenza...

Le indennità di carica lorda mensile percepite dagli Amministratori sono: al Sindaco euro 1.254,99 (indennità ridotta del 50% in quanto lavoratore dipendente); al Vicesindaco euro 1.254,99; agli Assessori euro 1.129,49.

Alle indennità di carica vengono applicate le detrazioni di legge in funzione del reddito personale di ciascuno. Ai Consiglieri spetta esclusivamente il gettone di partecipazione alle sedute consiliari di euro 16,27.

il nuovo consiglio comunale



GRUPPO DI MAGGIORANZA

"VIVERE ALMÈ"

E-mail:

viverealme@libero.it



Massimo Bandera

Sindaco

Valter Fumagalli

Consigliere - Assessore - Vicesindaco
Assessore dell'unione dei comuni

Sara Quarti

Consigliere - Assessore
Assessore dell'Unione dei comuni

Clara Donizetti

Consigliere - Assessore
Consigliere dell'Unione dei comuni

Claudio Enrico Rapallini

Consigliere - Assessore
Assessore dell'Unione dei comuni

Mario Angelo Zenoni

Consigliere- Capogruppo-
con delega alla cultura, sport e tempo libero
Consigliere dell'Unione dei comuni

Giovambattista Gotti

Consigliere con delega all'ambiente
e mobilità sostenibile
Consigliere dell'Unione dei comuni

Michele Milesi

Consigliere con delega alle politiche giovanili
Consigliere dell'Unione dei comuni

Debora Falgari

Consigliere con delega alla comunicazione
trasparenza e promozione del territorio
Consigliere dell'Unione dei comuni



GRUPPO DI MINORANZA

"LISTA CIVICA ALMÈ' 24011"

E-mail:

segreteria@civica24011.com



Rosa Gelsomino

Consigliere - Capogruppo
Consigliere dell'Unione dei comuni

Antonio Marica

Consigliere

Silvia Airoidi

Consigliere
Consigliere dell'Unione dei comuni

Maurizio Nozza

Consigliere
Consigliere dell'Unione dei comuni



25 Novembre Giornata Internazionale Contro la Violenza sulle Donne

Anche quest'anno l'Amministrazione comunale ha ricordato la Giornata Internazionale contro la violenza sulle donne il 25 novembre, giornata voluta dall'Onu nel 1999.

Nella settimana dal 23 al 29 novembre le bandiere poste all'esterno del Comune sono state posizionate a mezz'asta con un drappo rosso simbolico e durante la sera la facciata del municipio è stata illuminata di rosso.

La violenza sulle donne sembra purtroppo diventata una "piaga sociale": i dati forniscono un quadro raccapricciante di sopraffazioni, maltrattamenti, abusi e angherie che a volte giungono al dramma finale. Ogni tre giorni una donna viene uccisa dal marito, dal fidanzato, dal compagno, coloro che dovrebbero invece amarle e proteggerle. Uno stravolgimento totale dei valori più importanti, di fronte al quale non possiamo restare inermi.

La consapevolezza di questa realtà diventa il primo passo verso un aiuto a chi la vive in prima persona. Per questo è attiva sul nostro territorio una importante realtà, il Centro Antiviolenza Penelope, pronto ad intervenire a sostegno di tutte le donne che ne hanno bisogno e a portare soccorso in situazioni difficili e complicate.



 **035 851782**

Welfare di comunità di Almè e Villa d'Almè

Prosegue il progetto "distanze ravvicinate" anche se con tutte le difficoltà incontrate a causa della emergenza sanitaria dovuta al Covid 19. Gli incontri in presenza si sono trasformati in videoconferenze alle quali hanno preso parte alcuni rappresentanti delle realtà associative delle comunità di Almè e di Villa d'Almè. Il cambiamento della qualità del vivere della nostra quotidianità in questo momento ha generato situazioni ancora più complesse e per questo è importante unire le forze dei singoli e tenere viva la dimensione di comunità, con forme di sostegno reciproco. A questi "tavoli" di discussione si sta lavorando a progetti che vorranno concretizzare quanto finora argomentato, per essere di aiuto con progetti futuri ai soggetti più deboli del nostro territorio.



Carrello solidale – Aiutaci ad aiutare

Da sabato 5 a domenica 20 dicembre nei supermercati del nostro paese, MD, Migross e Conad, è stato presente un carrello della "solidarietà", nel quale tutti hanno potuto fare una donazione di un articolo alimentare o per l'igiene personale. Alla fine della raccolta, grazie alla collaborazione con la Consulta delle Associazioni, questi prodotti verranno consegnati alle persone fragili e in situazione di difficoltà del nostro territorio. Un grande gesto di solidarietà che arricchisce non solo chi riceve ma soprattutto chi condivide con gli altri. Grazie a tutti per la vostra generosità.



Assegnate le borse di studio per l'A.S. 2019/2020

Con la delibera del 11 dicembre scorso è stata approvata la graduatoria che attiva l'erogazione dell' Assegno di Studio per gli studenti residenti nel comune di Almè che nell' 2019/2020 hanno frequentato il primo anno di una scuola secondaria di primo grado, scuole secondarie di secondo grado con corso triennale, quadriennale e studenti iscritti all'università, nonché a favore di studenti "in corso" che hanno conseguito nell'a.a. 2018/2019 una laurea magistrale, presso istituti statali, pareggiati o legalmente riconosciuti. La spesa complessiva per l'erogazione delle Borse di Studio per studenti risulta pari a 9.600 €. La cerimonia di consegna delle Borse di Studio non verrà effettuata causa emergenza sanitaria dovuta all'epidemia di Covid-19. Gli Assegni di Studio verranno accreditati direttamente sull' IBAN dei richiedenti, oppure sarà possibile ritirare l'importo presso la tesoreria del comune di Almè. Per informazioni contattate l'ufficio segreteria



La cerimonia di consegna delle Borse di Studio non verrà effettuata causa emergenza sanitaria dovuta all'epidemia di Covid-19. Gli Assegni di Studio verranno accreditati direttamente sull' IBAN dei richiedenti, oppure sarà possibile ritirare l'importo presso la tesoreria del comune di Almè. Per informazioni contattate l'ufficio segreteria

Approvato il nuovo Piano per il Diritto allo Studio

L'anno scolastico 2020/2021 per i nostri ragazzi, per i docenti e per le famiglie è ripartito fra entusiasmo e perplessità, gioia e timore, voglia di stare insieme e necessità di rispettare le regole di distanziamento sociale. In questa particolare situazione l'Amministrazione Comunale, con il Piano di Diritto allo Studio 2020/2021, ha soddisfatto le richieste inoltrate dalle scuole del nostro territorio, affrontando tutte le problematiche collegate all'emergenza sanitaria da Covid-19.

Tra gli interventi più significativi caratterizzanti questo Piano per il Diritto allo Studio ci sono:

- il riconoscimento agli utenti dei servizi mensa, trasporto e pre-scuola di una riduzione del 39% della tariffa dovuta, tenuto conto del periodo di mancato utilizzo dei servizi durante lo scorso anno scolastico;
- alla Scuola dell'Infanzia è stato riconosciuto, oltre al consueto contributo pari a 85.000 euro

(quale sostegno finalizzato al contenimento delle rette degli utenti), un contributo straordinario di 30.000 euro a parziale copertura dei maggiori costi sostenuti dalla scuola per l'adeguamento della struttura e per l'accoglienza di tutti i bambini iscritti;

- il servizio di trasporto scolastico non è stato istituito a causa dell'esiguo numero di richieste, ma sostituito con interventi mirati rivolti agli alunni residenti. Su 10 bambini residenti potenzialmente destinatari dei suddetti interventi, 7 hanno usufruito dei contributi per il pre-scuola e/o post-scuola alla Scuola dell'Infanzia o alla Scuola Primaria. La collaborazione dell'associazione "Filo Diretto" ha consentito il trasporto di 4 bambini, permettendo loro la frequenza al pre-scuola;
- per quanto riguarda la mensa, a maggiore tutela delle persone coinvolte, l'Amministrazione ha ritenuto che durante l'emergenza sanitaria

la somministrazione dell'acqua non avvenga come di consueto attraverso l'uso di caraffe, ma mediante l'utilizzo di confezioni di acqua monodose da 0.5 litri cadauna;

- il tempo del pre-scuola della Scuola Primaria è stato prolungato fino alle 8:40 per evitare rischi di assembramento. Queste ultime due misure non determineranno maggiorazioni a carico delle famiglie.

Il PDS 2020/2021 ha inoltre previsto:

- un contributo per gli abbonamenti annuali per gli studenti (17 domande inoltrate) che frequentano le Scuole Secondarie di Secondo grado;
- interventi volti a facilitare l'integrazione e la frequenza scolastica degli alunni diversamente abili, dando alla copertura economica degli stessi carattere prioritario. Il servizio di assistenza scolastica è prestato in favore degli alunni diversamente abili frequentanti le scuole dell'infanzia, primaria, secondaria di primo e di secondo grado, residenti nel comune di Almè;
- l'attivazione di un servizio di sorveglianza esterna, attivo dal lunedì al venerdì effettuato davanti alla Chiesa Parrocchiale grazie all'attività di volontari del paese coordinati dall'AUSER di Zogno, per tutelare la sicurezza degli alunni durante l'attraversamento della sede stradale per raggiungere o per allontanarsi dalla scuola. Questo intervento va ad integrare le misure di sicurezza già in essere (Zona ZTL in via Don Iseni e sorveglianza in alcuni giorni della settimana

da parte di un agente della Polizia Locale);

- la fornitura gratuita dei libri di testo assegnati ad uso individuale agli alunni della Scuola Primaria residenti in Almè e un contributo per l'acquisto degli stessi a favore degli alunni della Scuola Secondaria di primo grado, residenti ad Almè, iscritti per la prima volta alla classe prima della Scuola Secondaria di primo grado e con ISEE non superiore a 30.000 euro;
- un contributo per l'acquisto di prodotti per la pulizia della Scuola Primaria, intervento assunto nell'interesse della popolazione scolastica;
- proposta dei progetti : "Corso di nuoto Scuola Primaria" il quale, grazie alla convenzione con la Società Stile Nuoto Quadri, permette gli alunni delle classi prime della Scuola Primaria di Almè di usufruire di corsi di nuoto gratuiti.

Il Comune riconosce l'importanza del ruolo sociale del Comitato Genitori Scuole di Almè per l'attiva partecipazione dei genitori alla vita scolastica, ruolo che si intende valorizzare ulteriormente attribuendo ad essi una maggiore voce consultiva e coinvolgendoli nei progetti di sostegno all'educazione che si andranno a realizzare. E' stato stanziato un contributo a favore del Co.Ge.S.A. per attività programmate per l'anno scolastico 2020/2021. Inoltre, in questo particolare anno scolastico, il Co.Ge.S.A. si è impegnato nell'attivazione del servizio di supporto tecnologico, quale sostegno alle famiglie nella gestione della Didattica Integrativa Digitale.





Interventi di sicurezza e asfaltatura delle strade

Nel mese di ottobre sono iniziati i lavori di asfaltatura nelle vie Olimpia, Volta, Torre d'Oro e Campofiori, tra gli interventi previsti sono stati realizzati due rialzi stradali in via Volta e in via Campofiori e due dossi in via Torre d'Oro, opere fortemente richieste dai cittadini residenti e realizzate al fine di permettere un sicuro transito nelle vie, riducendo la velocità dei veicoli in circolazione. Durante il cantiere si è proceduto ad un parziale rifacimento dei manufatti di via Campofiori e via Torre d'Oro, in accordo con l'impresa e il direttore lavori al fine di garantire il transito di alcuni autobus che a causa delle dimensioni rischiavano di toccare la coda del mezzo sui rialzi.

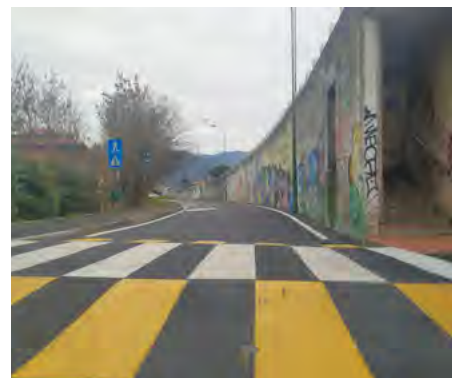

Al via il piano di potature degli alberi

In questi mesi ha preso il via un importante piano di potatura di alberi ad alto fusto (abeti, betulle, tigli, ecc.) lungo viali e parchi comunali. Il primo intervento riguarderà il parco di piazza S. Giovanni Battista, il parco in via Divisione Acqui, via Roma, via Papa Giovanni XXIII e via Sanzio. Nei primi mesi dell'anno si proseguirà con un secondo intervento per completare le potature delle restanti alberature che necessitano di un intervento.

Lavori in corso per la nuova ludoteca

Sono iniziati i lavori di riqualificazione della ludoteca posta al piano terra dell'edificio comunale in Piazza Lemine. Gli interventi previsti riguardano la realizzazione di una bussola di ingresso per garantire un accesso più sicuro alle famiglie, la sostituzione di tutti gli arredi presenti, la tinteggiatura delle pareti e la posa di nuove vetrofanie sulle vetrate. I lavori dovrebbero essere conclusi entro i primi mesi dell'anno, mentre l'apertura sarà programmata in collaborazione con l'associazione "Il Cerchio Magico" quando le condizioni legate all'emergenza Coronavirus lo permetteranno.



Efficientamento energetico degli spogliatoi del centro sportivo



Grazie ad un finanziamento statale di 70 mila euro sono stati effettuati in questi mesi i lavori di efficientamento energetico degli spogliatoi del centro sportivo comunale; consistenti nella sostituzione dell'impianto solare termico e nella riqualificazione della centrale termica. Tra gli interventi previsti si è provveduto al rifacimento delle tubazioni delle docce e del relativo rivestimento in piastrelle, alla posa di un nuovo estrattore vapore acqueo e di nuovi fan-coil per il riscaldamento. E' stata inoltre disposta una perizia suppletiva per ulteriori interventi riguardanti la sostituzione dei rivestimenti e dei soffioni doccia, la sostituzione delle porte e la tinteggiatura dei locali.

Al via i lavori di efficientamento a led di tutta la pubblica illuminazione

Nel mese di gennaio inizieranno i lavori di adeguamento normativo e miglioramento dell'efficienza energetica degli impianti di illuminazione pubblica comunali di Almè. Un progetto iniziato nel 2019 con la riqualificazione degli impianti nella zona della Brughiera e che ora riguarderà tutto il paese. Tra gli interventi previsti oltre alla sostituzione dei corpi illuminanti con lampade a led, verranno effettuate verifiche strutturali dei pali, verranno sostituiti i cavi elettrici in risalita dal pozzetto al corpo illuminante e verranno rifatte le giunzioni linea nei pozzetti. Tutti i pali verranno numerati e codificati mediante etichettatura con il logo comunale e infine verrà potenziata l'illuminazione in quattro attraversamenti pedonali. Questo importante intervento migliorerà l'illuminazione serale, produrrà una notevole riduzione di energia consumata ed il conseguente risparmio in termini economici. L'opera del costo complessivo di circa 589.000 euro era già stata finanziata interamente nel 2019 con avanzo di amministrazione, successivamente parte del finanziamento è stato coperto per 350.000 euro da un contributo di Regione Lombardia.



Appaltati i lavori di riqualificazione Parco Monte Taddeo



Nel mese di novembre sono stati appaltati i lavori di riqualificazione del parco pubblico Monte Taddeo, avviati nel 2019 grazie ad un contributo ottenuto dal GAL del Parco dei Colli. I lavori consistono principalmente nella realizzazione di una pista ciclopedonale lunga 140 metri e larga 2,50 metri in calcestruzzo drenante che metterà in comunicazione il parcheggio di via Brughiera e con il percorso interno al parco. La pista ciclopedonale che scende nel bosco sarà interamente illuminata e lungo il percorso sarà realizzato un piccolo ponticello in legno. Infine saranno inseriti giochi ginnici, di movimento e di coordinazione e percorsi sensoriali tatto-uditivi. I lavori comporteranno la chiusura del parco fino alla primavera prossima.

Al via i lavori per la realizzazione di un percorso mountain bike, area cani e orti urbani nell'area della pineta

Un altro importante intervento in seno al programma strategico di valorizzazione turistico-ricettiva finanziato dal GAL nel Parco dei Colli nel 2019 riguarda la creazione di spazi ludico-ricreativi siti in via dei Sentieri. Nell'area verde dove corre la ciclabile della Pineta, dietro al Centro sportivo, nei prossimi giorni inizieranno i lavori di realizzazione di un Bike Park con relativa pista di Mountain Bike, panche e tavoli in legno. Inoltre nell'area vicino al ponticello sul torrente Rino verranno realizzati 10 orti urbani con relativi depositi attrezzi, un'area sgambamento cani con panche e tavoli in legno e infine un frutteto sociale dove i cittadini potranno raccogliere liberamente la frutta dagli alberi. La fine lavori è prevista per la primavera prossima.





Eco Calendario

Come ogni anno, con il numero di dicembre del Notiziario Comunale, viene recapitato a tutte le famiglie, alle attività produttive e commerciali l'Eco-Calendarario. È una pubblicazione che contiene tutte le date della raccolta differenziata - evidenziate con colori differenti per ciascuna tipologia - varie indicazioni per usufruire al meglio e correttamente del servizio, nonché informazioni e numeri di telefono utili ai cittadini. L'Eco-Calendarario, da sempre a costo zero per l'Amministrazione comunale grazie agli sponsor che ne permettono la realizzazione, è arricchito da immagini - fotografie e disegni - che accompagnano lo scorrere dei mesi. Quest'anno le foto sono state selezionate dal ricco archivio di disegni creatosi grazie alla mostra "IO ALLA FINESTRA". Dodici opere che raccontano, attraverso il disegno di un francobollo, cosa i ragazzi vedevano, cosa l'autore vedeva dalla propria casa nei momenti di isolamento forzato per combattere il coronavirus.



Dal 2021 cambiano i giorni della raccolta differenziata



A partire dal 2021 ci sarà una novità nella raccolta differenziata dei rifiuti, per meglio agevolare le famiglie, i giorni della raccolta dell'indifferenziato (il sacco traslucido grigio) non avverrà più di sabato ma di venerdì assieme alla raccolta dell'umido. Così facendo ci saranno meno giorni di esposizione dei rifiuti per le strade del paese. Infine nel periodo da giugno a settembre il doppio ritiro dell'umido avverrà il lunedì invece di martedì. Per ogni dubbio consultate l'Eco-Calendarario allegato.

Al via interventi di bonifica del torrente Rino

A seguito di segnalazioni della presenza di scarichi inquinanti di origine fognaria lungo il tratto del Torrente Rino in via dei Sentieri, l'Amministrazione comunale ha avviato un primo intervento di bonifica, grazie alla collaborazione del Consorzio di Bonifica, consistente nello spandimento nel torrente di materiale assorbente per catturare i liquami inquinanti. Nel frattempo è stata attivata ARPA Lombardia e Uniacque per programmare campagne di controllo lungo il tratto coperto del torrente al fine di individuare e eliminare gli scarichi irregolari.



Volontari in azione per pulire le sponde del Brembo



Un sentito ringraziamento va ai volontari che, sotto il coordinamento dell'assessore alla Protezione Civile, in due distinti interventi, uno ad ottobre, in occasione della piena del Brembo, e uno a dicembre, hanno provveduto a ripulire le aree verdi lungo il percorso ciclabile sia dai detriti portati dal fiume sia dalla vegetazione di rovi. Il prossimo anno verrà riproposta l'iniziativa di pulizia delle sponde del fiume "Plastic Free" già programmata, ma poi rimandata a causa delle disposizioni legate all'emergenza Coronavirus.



Sta per nascere la consulta dei giovani

L'Amministrazione comunale, per favorire un coinvolgimento concreto dei giovani, è intenzionata ad istituire una "consulta giovani", quale gruppo di partecipazione consultivo e propositivo formato da giovani per i giovani che sostituirà il precedente "Gruppo Giovani Almè". Tramite la consulta verranno attuate iniziative sulla base delle richieste dei giovani che ne faranno parte: verranno affrontate tematiche care ai giovani come per esempio la sensibilizzazione sui rischi dell'utilizzo del web oppure la creazione di spazi e progetti come avvenuto per la Notte Bianca. Nei primi mesi dell'anno 2021, durante uno dei primi consigli comunali, verrà approvato il regolamento della "consulta giovani" e, successivamente all'approvazione in consiglio, verrà avviata una campagna di adesione per mezzo di "moduli Google" sponsorizzata sui canali comunicativi e social del comune.



Per info scrivi a consultagiovanialme@gmail.com

La comunicazione del comune diventa social



Al fine di migliorare la comunicazione con i cittadini e renderla più interattiva, nel mese di ottobre sono state attivate le pagine Facebook e Instagram del Comune di Almè. Due canali social che in questi anni hanno avuto un ruolo importante nella comunicazione e nella promozione di iniziative. Per questo vi invitiamo a seguirci mettendo un mi piace, per essere sempre informati e aggiornati sulle iniziative promosse dal Comune.

Nuovo look al sito del comune

Dal mese di gennaio il sito comunale cambia volto e si aggiorna per diventare più semplice e funzionale alla consultazione da parte dei cittadini e delle imprese.

Con la nuova grafica sarà più facile leggere le notizie anche attraverso l'utilizzo dello smartphone.

Per essere sempre informati visita il sito comunale:

www.comune.alme.bg.it



Nuova redazione del notiziario

Con decreto del Sindaco è stata nominata la nuova redazione del Notiziario Comunale: Direttore Responsabile Alessandro Scalvedi; Gruppo Redazione Debora Falgari, Daniela Cornago, Marco Mele e Davide Casati. Chi desidera scrivere alla redazione per pubblicare informazioni di pubblico interesse inerenti a problematiche locali dovrà trasmettere il testo in formato word al seguente indirizzo: almeincomune@gmail.com. L'ampiezza del testo non potrà superare i 500 caratteri compreso gli spazi. Articoli di dimensioni maggiori saranno sintetizzati dalla redazione.



COMUNE DI ALMÈ

INFORMAZIONI UTILI PER AFFRONTARE L'EMERGENZA COVID-19



NUMERI UTILI

Numero comunale informazioni e servizi per l'emergenza COVID-19

Da lunedì a venerdì dalle ore 12.00 alle ore 18.00
351 933 0455

Per altre necessità si invita a contattare il Comune

Da lunedì a venerdì dalle ore 9.00 alle ore 12.00
035 541037

In caso di Emergenza

24 ore su 24
112

Per assistenza sanitaria non urgente (guardia medica)

Da lunedì a venerdì dalle ore 20.00 alle ore 8.00.
Festivi e prefestivi 24 ore su 24
116117

Guardia medica pediatrica (Almenno S.S.)

Servizio solo sabato dalle 14.00 alle 18.30
035 63 20 021

Numero unico ATS

035 385111

Presidio Socio Sanitario Territoriale

Sedi di Villa D'Almè e Zogno ASST Papa Giovanni XXIII
035 63 13 511

Ambulatorio infermieristico Villa d'Almè

mercoledì e venerdì dalle 10.00 alle 13.00
035 63 13 525

Consultorio familiare Villa d'Almè

035 63 13 545

Sevizio psicologo da lunedì a venerdì 8.30 16.30

Presso il Consultorio familiare di Villa d'Almè (in via Fratelli Calvi, 25) è attivo un servizio di ascolto psicologico per tutte le fasce di età. ASST riserva particolare attenzione a tutte le fragilità emerse durante questi mesi di pandemia legata a Covid-19.

Per informazioni e prenotazioni rivolgersi al numero:
035/6313545 - 035/6313544 o inviare una mail a:
presstvalli.consultorio@asst-pg23.it

CONSULTA DELLE ASSOCIAZIONI DI ALMÈ

Disponibile ad offrire alcuni servizi a domicilio (consegna spesa, medicinali, ecc...) per le persone anziane o in difficoltà che **NON DISPONGONO** di una rete familiare di sostegno per ridurre al minimo le loro uscite.
Contattate il numero: **334 717 9107**

FARMACI A DOMICILIO

FARMACIA VISINI

WHATSAPP: **331 79 36 713** attivo dalle 8.30 alle 19.30
TEL: **035 54 12 69**
EMAIL: **farmaciavisini@virgilio.it**

OSSIGENO: Contattateci, preferibilmente al **3317936713** il prima possibile se ritenete, dopo aver parlato con il vostro medico, di dover attivare la fornitura domiciliare di ossigeno

FARMACIA ZIZZA

WHATSAPP: **371 33 67 919**
TEL: **035 54 34 90**
EMAIL: **farmaciazizza@gmail.com**

CROCE ROSSA ITALIANA DI VILLA D'ALMÈ

Servizio di ritiro (da ospedale) e consegna a domicilio dei pazienti, dei **FARMACI SALVAVITA.RITIRO E CONSEGNA soltanto al SABATO**

Per PRENOTAZIONI:

lunedì, mercoledì e giovedì dalle ore 9:00 alle ore 12:00
TEL: **035 54 25 25**
EMAIL: **amministrazione.villadalme@cribergamo.it**

Il servizio è gratuito e sarà svolto dai Volontari di Croce Rossa Italiana di Villa

SPESA A DOMICILIO

GHILARDI ELENA AGNESE (MINIMARKET)

Via Papa Giovanni XXIII n. 5
TEL: **035 54 36 49**

RONCALLI CHRISTIAN (ORTOFRUTTA)

Via Papa Giovanni XXIII n. 27
TEL: **035 54 21 94**

PELLEGRINELLI GABRIELLA (ORTOFRUTTA)

Via Conciliazione n. 41
TEL: **035 54 11 86**

CARELLI S.N.C. (ALIMENTARI)

Via Toscanini n. 2A
TEL: **035 63 80 78**
Oppure è possibile ordinare sul sito **www.dacarelli.it**

TARCHINI NICOLA (ALIMENTARI, BEVANDE, ORTOFRUTTA)

Via Campofiori n. 50
TEL: **035 54 16 03**

DAL FORNAIO REGUZZI (PANIFICIO)

Via Torre d'Oro n. 9
TEL: **035 54 14 53**

PANE E FANTASIA (PANIFICIO E ALIMENTARE)

Via Campofiori n. 10/A
TEL: **333 74 51 028**



SPESA A DOMICILIO TRAMITE VOLONTARI

TEL: **334 71 79 107**

Da lunedì a venerdì dalle 9.00 alle 12.00 e
dalle 14.00 alle 17.00

Per la spesa in altri negozi i volontari del nostro comune sono disponibili per consegnare e distribuire a domicilio.

DA GIULY (PANIFICIO E GASTRONOMIA)

Piazza san Giovanni Battista n. 12
TEL: **0345 90 281 e 389 760 45 23**

MILLE E UNA PASTA (GASTRONOMIA)

Via Campofiori n. 40
TEL: **035 63 96 26**

GIULIANI MARCO (MACELLERIA)

Via San Michele n. 9
TEL: **035 54 14 93**

GELATERIA PANDIZUCCHERO

Via Antonio Locatelli, 32
Nei mesi di Novembre, Dicembre e Gennaio, il chiosco è aperto per ASPORTO il sabato, la domenica e giorni festivi.
MESSAGGIO WHATSAPP : **335 72 67 649**.
Sito internet: **http://gelateriapandizucchero.it/**

AGRITURISMO LA MERLETTA

Via della Merletta n.6/8
TEL: **347 53 40 414 e 340 64 53 891**
dalle 8:30 alle 19:00.
Sito internet: **www.lamerlettainawakan.it**

L'ATELIER DEL CAFFÈ (RIVENDITA CAFFÈ)

Via Campofiori 18/A
TEL: **348 058 34 78**
(consegna gratuita con una spesa di 50 Euro)

PASTI A DOMICILIO

È attivo sul territorio il **SERVIZIO COMUNALE DI FORNITURA E TRASPORTO PASTI A DOMICILIO**.

Coloro che in questo particolare momento necessitano di pasti pronti, possono chiedere l'attivazione del servizio telefonando in Comune al n. **035 54 1037** (dal lunedì al venerdì dalle ore 9,00 alle ore 12,00).

Il servizio pasti è attivo da lunedì a venerdì, festività escluse.

Se richiesto, è possibile usufruire del doppio pasto giornaliero (pranzo e cena) e/o della consegna plurima nei giorni antecedenti le festività infrasettimanali e/o nei giorni di venerdì prevedendo anche i pasti per la festività e/o per il sabato e/o per la domenica.

Il **pasto costa Euro 7,68** e si compone di:

- un primo piatto
- un secondo piatto con contorno
- un frutto di stagione oppure,
a scelta: frutta cotta, yogurt, dolce;
- un panino fresco.

Per ulteriori informazioni e per aggiornamenti in merito all'emergenza sanitaria da Coronavirus si invita la cittadinanza a tenere consultato il sito internet comunale.



L'importanza dei negozi di vicinato al tempo del covid

Le attività commerciali di vicinato svolgono un ruolo fondamentale all'interno della nostra comunità. Il tessuto commerciale anima la vita nelle vie e nelle piazze, favorisce occasioni di socialità e di relazione, incrementa la sicurezza del paese, rappresentando un efficace strumento di contrasto al degrado.

E' ormai risaputa la difficoltà dei negozi di vicinato a permanere sul territorio, a causa del crescente numero di strutture commerciali di grandi dimensioni (ipermercati, centri commerciali, ecc...) e al dilagare di tipologie alternative di commercio (e-commerce, vendite on line, ecc...).

L'emergenza sanitaria, che ci ha travolto 10 mesi fa, ha messo in luce il ruolo fondamentale dei negozi di vicinato, soprattutto relativamente ai negozi che trattano generi alimentari, ma non solo.

I negozianti si sono impegnati, si sono rimboccati le maniche e hanno deciso di rispondere alle esigenze dei cittadini, modificando e integrando il proprio sistema di vendita. Ecco allora che, laddove costretti a rimanere in casa, i cittadini hanno potuto riscoprire le attività del territorio, i prodotti ed i servizi offerti.

Con la chiusura di novembre 2020, anche le attività di somministrazione quali ristoranti, pizzerie e bar si sono ritrovate a dover gestire modalità diverse di erogazione dei servizi: asporto senza possibilità di consumare all'interno dei locali e consegna a domicilio di aperitivi, colazioni, pranzi, cene e pizze.

L'Amministrazione comunale, con la Consulta delle Associazioni, ha quindi sviluppato e ampliato la pagina dedicata all'emergenza Covid, raccogliendo le attività che offrono asporto e consegna a domicilio, nell'intento di favorire l'incontro tra la richiesta di chi è impossibilitato a uscire di casa e l'offerta degli esercizi presenti sul nostro territorio.



In arrivo contributi per i commercianti

Il Comune di Almè fa parte del Distretto del Commercio dei Colli e del Brembo, un ente sovracomunale che ha tra gli scopi quello di favorire e sostenere gli esercizi commerciali e valorizzare le risorse del territorio. In collaborazione con il Distretto del Commercio, l'Amministrazione comunale ha promosso, con l'Amministrazione di Villa d'Almè, una serata rivolta ai titolari di attività commerciali e artigiani dei due territori, presso la sala civica di Almè.

Scopo della serata è stato illustrare, ai numerosi presenti, la modalità di partecipazione al "Bando per la concessione di contributi a fondo perduto a commercianti e artigiani del Distretto del Commercio dei Colli e del Brembo", che prevede una dotazione di 100.000 euro stanziati da Regione Lombardia.

La serata ha visto la partecipazione dei commercianti di Almè, e molte sono state le adesioni al bando, chiusosi il 31 ottobre e ora in fase di definizione della graduatoria.

Un'altra iniziativa a favore del commercio è stata quella di partecipare al bando di Regione Lombardia realizzando un progetto comune che, qualora fosse accettato, si concretizzerebbe nell'assegnazione di 80.000 euro da destinarsi alla promozione e al marketing dei territori facenti parte del Distretto del Commercio, che saranno utilizzati per la valorizzazione del territorio, attraverso la fruizione della mobilità ciclopeditonea e la creazione di punti dedicati alla promozione delle attrattive storico-culturali del territorio e delle relative realtà commerciali esistenti.



Tutti per uno, uno per tutti!



Natale con il tuo Distretto

Dona beni e servizi ai tuoi cari acquistando i buoni regalo dei negozi di vicinato del Distretto aderenti all'iniziativa.

Qual è la novità?

In ognuno dei seguenti esercizi commerciali troverai i BUONI REGALO di TUTTI I NEGOZI sotto riportati.

Essere uniti conviene e fa bene! Ti aspettiamo con il calore di sempre.

ALME'

FUSELLI SPORT SNC

Viale Italia 29, ALME - www.fusellisport.it
Facebook: @FuselliSportsnc
Tel: 035 542286 - **Negoziato di articoli sportivi, Caccia e pesca**

NATURALICE

Via Raffaello Sanzio 13, ALME' - Facebook: @Naturalice Hair Salon
Tel: 340 9081013 - **Parrucchiere**

PANE E FANTASIA

Via Campofiori 10/a, ALME' - Facebook: @panefantasia.alme
Tel: 333 7451028 - **Panificio, pasticceria**

VERDEFIORITO

Via Campofiori 13, ALME' - Facebook: @verdefiorito
Tel: 351 8828576 - **Fiorista**

MOZZO

OROLOGERIA OREFICERIA OTTICA VALCESCHINI

Via Piatti 14, MOZZO
Facebook: @Orologeria Oreficeria Ottica Valceschini Gian Fabrizio
Tel: 338 4030185 - **Orologeria, oreficeria, ottica**

VALBREMBO

PASTICCERIA FAVOLA

Via Gaetano Donizetti 1/m, VALBREMBO - Facebook: @PasticceriaFavola
Tel: 035 527841 - **Pasticceria, caffetteria**

CURNO

RISTORANTE PIZZERIA AL SORRISO

Via Lecco 71, CURNO - www.ristoratealsorriso.it
Facebook: @ristornatealsorriso.it
Tel: 035 617676 - **Ristorante e pizzeria**

TRATTORIA TAIOCCHI

Via Tullio Buelli 26, CURNO - www.trattoriataiocchi.com
Facebook: @TrattoriaTaiocchi
Tel: 035 612530 - **Ristorante**

PAPPAPRONTA

Piazza Papa Giovanni XXIII 2, CURNO - www.pappapronta.net
Facebook: @PappaProntaCurno
Tel: 351 8083980 - **Gastronomia**

PONTERANICA

ALLEGRETTI ENOTECA

Via Maresana 31, PONTERANICA - www.allegrettienoteca.it
Facebook: @AllegrettiEnoteca - Tel: 338 1617232 - **Enoteca**

VILLA D'ALMÈ

SALUMIFICIO GAMBA EDOARDO

Via Mazzini 105, VILLA D'ALME - www.salumificio.it
Facebook: @gambaedoardo.salumificio - Tel: 035 541126
Salumi, formaggi e carni a km0 e biologici



Luminarie

Anche quest'anno l'Amministrazione comunale ha provveduto all'installazione delle luminarie natalizie per le vie del paese, quale gesto di sostegno e incoraggiamento rivolto alle attività commerciali del nostro comune, una scelta dettata anche dal desiderio di illuminare il buio di questi tempi difficili, un segno di speranza rivolto a tutta la nostra Comunità. Buone feste.



Nuove telecamere

Sono state posizionate nel mese di novembre sette nuove telecamere, per offrire un controllo più capillare del territorio e garantire una maggior sicurezza ai cittadini. Le nuove zone monitorate, sono: il parco S. Giovanni Battista, Via Campofiori, Via Roma, Piazza S. Giovanni Battista, Via Papa Giovanni XXIII e la Piazza Lemine. Con quest'ultimo intervento il numero delle telecamere posizionate in soli quattro anni è più che raddoppiato; nei programmi futuri dell'amministrazione si punterà a controllare e sostituire ove necessario le telecamere presenti diventate obsolete, il tutto per migliorare il servizio e l'operatività della Polizia Locale.



Centro Operativo Comunale (COC)

E' stato istituito il nuovo Centro Operativo Comunale COC, quale organismo di comando e controllo, per la gestione dell'emergenza dovuta al Coronavirus a cui fanno parte il Sindaco, l'Assessore alla Protezione Civile, il Comandante della Polizia Locale, gli uffici tecnici, la segreteria, i Carabinieri di Villa d'Almè, un rappresentante dell'ATS e la Coordinatrice della Consulta delle Associazioni. Tra le prime iniziative avviate è stato attivato un numero telefonico informativo (351-9330455) dedicato per l'emergenza.

Al via la revisione del Piano di Emergenza Comunale

Al fine di fronteggiare al meglio l'emergenza sanitaria dovuta al coronavirus, la nuova Amministrazione comunale appena insediata ha provveduto ad incaricare la società Ecometrix srl per redigere un nuovo Piano di Emergenza Comunale. L'obiettivo che si intende raggiungere è quello di aggiornare i dati e rendere il piano conforme alle Linee Guida Regionali per la Pianificazione d'Emergenza e consentire un'azione efficace e tempestiva da parte della struttura comunale in tutti i casi in cui si debbano gestire nuove situazioni di allerta o di emergenza. Il piano tratterà delle seguenti tipologie di rischio : Rischio idraulico, Rischio idrogeologico, Rischio industriale, Rischio sismico, Rischio incendi boschivi e Rischio sanitario

Una App per le emergenze

E' in via di attivazione una piattaforma digitale "LibraRisk" che tramite App mobile (iOS e Android) consentirà ai cittadini di consultare in modo interattivo i contenuti dei Piani di Protezione Civile e di fruire del servizio di allertamento gratuito in caso di presenza di rischi nel nostro comune.



10 mascherine allegare al notiziario

All'interno del presente notiziario è stata inserita una confezione di 10 mascherine chirurgiche per le famiglie, una scelta voluta dell'Amministrazione comunale per promuovere l'utilizzo di uno dei dispositivi di protezione più efficace per prevenire il contagio e la diffusione del Coronavirus.



Occhio alla truffa

Alcuni consigli rivolti in particolare alla popolazione anziana per evitare di incorrere in una truffa. Per le emergenze e per denunciare una truffa chiama il 112.

A CASA

- non aprire a sconosciuti
- fai lasciare la corrispondenza sullo zerbino o nella cassetta della posta senza consegne dirette
- fai attenzione a chi dice di essere un tecnico (di luce, gas, acqua, caldaie o telefono). I veri tecnici e i funzionari di enti e aziende, prima di presentarsi a casa tua, ti avvisano; chi ti vuole truffare si presenta all'improvviso, a volte mostra un falso tesserino di riconoscimento
- non accettare proposte commerciali al telefono, a meno che non sia stato tu a richiederle

PER STRADA E DURANTE LA SPESA

- non dare confidenza a sconosciuti, anche se ti sembrano affidabili
- non firmare mai nulla
- non lasciare la borsa incustodita e fai attenzione a chi ti urta o si avvicina troppo
- non lasciare borse o altri oggetti preziosi in vista in automobile

IN BANCA/POSTA

- per ritirare la pensione o versare dei soldi, chiedi a qualcuno che conosci e di cui ti fidi di accompagnarti
- non usare il bancomat se ti senti osservato
- non lasciare mai incustodita la borsa
- fai attenzione a chi ti si avvicina
- metti i soldi nelle tasche più difficili da raggiungere, da te e soprattutto dagli altri

SITUAZIONI DA EVITARE

- se qualcuno finge di conoscere te o la tua famiglia, allontanati con una scusa
- non fidarti di chi ti ferma per venderti gioielli o pietre preziose
- se qualcuno ti urta, sporcandoti di caffè o altro, non farti aiutare: potrebbe essere una tattica per rubarti il portafogli
- non firmare nessun documento, nemmeno se per indagini o campagne di solidarietà: potrebbe essere un contratto di vendita

OCCHIO ALLA TRUFFA

CONSIGLI PER LA POPOLAZIONE ANZIANA

A CASA

- NON APRIRE AGLI SCONOSCIUTI.
- FAI LASCIARE LETTERE, PACCHI E OPUSCOLI SULLO ZERBINO O NELLA CASSETTA DELLA POSTA.
- FAI ATTENZIONE A CHI DICE DI ESSERE UN TECNICO (DI LUCE, GAS, ACQUA, CALDAIE O TELEFONO). POTREBBERO ESSERE TRUFFATORI.

IN BANCA/POSTA

- CHIEDI A QUALCUNO CHE CONOSCI DI ACCOMPAGNARTI
- NON USARLO SE TI SENTI OSSERVATO
- NON LASCIARLA MAI INCUSTODITA
- FAI ATTENZIONE A CHI TI SI AVVICINA
- METTLI NELLE TASCHE PIÙ DIFFICILI DA RAGGIUNGERE, DA TE E SOPRATTUTTO DAGLI ALTRI.

PER STRADA

- NON ACCETTARE PROPOSTE COMMERCIALI AL TELEFONO. A MENO CHE NON SIA STATO TU A RICHIEDERLE.
- NON DARE CONFIDENZA AGLI SCONOSCIUTI, ANCHE SE TI SEMBRANO AFFIDABILI.
- NON FIRMARE MAI NULLA.

PER EMERGENZE CHIAMA IL 112

Regione Lombardia

www.regione.lombardia.it

il mondo delle associazioni

La Consulta delle Associazioni in tempi di Covid

Nel triste periodo di inizio pandemia il direttivo della consulta ha inviato una mail a tutte le associazioni per chiedere aiuto nel segnalare eventuali casi di persone in difficoltà e la disponibilità per dare una mano alla nostra comunità.

A questo appello hanno risposto le associazioni, in particolare l'Associazione Filo Diretto odv, che ha messo a disposizione mezzi e volontari. Altri singoli volontari si sono aggiunti alla lista e in un crescendo di attività e servizi si è creata una rete di solidarietà e un aiuto che tuttora va avanti e che ha permesso di entrare in sinergia con tante realtà sociali del nostro territorio: servizi sociali del Comune, Caritas, e il gruppo della Conferenza San Vincenzo. Sono stati creati servizi offerti alla comunità dando prova di buon vicinato e solidarietà, in segui-

to il Comune ha costituito il Centro Operativo per l'Emergenza Covid -19: il compito principale della Consulta è stato gestire i volontari e le richieste di spesa e farmaci a domicilio, consegna di DPI alla comunità e sostegno alle realtà fragili con il conferimento dei beni alimentari. Sono stati acquistati dei beni che sono serviti per supportare le famiglie in difficoltà, offrendo frutta e verdura donate dalla Cooperativa Sociale In Cammino di San Pellegrino. La Consulta ha attivato il sito <https://cittadinidialmeperalme.wordpress.com/> che è servito non solo per offrire informazioni importanti alla cittadinanza ma anche per promuovere le attività associative e di raccolta fondi. Questo sito è stato recentemente "adottato" dal Comune, aggiornato con nuove informazioni e nuovi numeri utili di telefono. Questo nuovo strumento comunicativo è stato utile durante l'emergenza e ci auguriamo che, superata la pandemia, possa essere utilizzato a sostegno delle attività associative e di volontariato. Si è cercato di tenere attivo lo spirito associativo attraverso l'impiego dei nuovi canali comunicativi come Facebook; l'associazione "Il Cerchio Magico" ha proposto una serie di attività per i bambini, tra cui la realizzazione di francobolli in collaborazione con il gruppo filatelico bergamasco, l'Almè Calcio con le sue simpatiche cartoline sportive, Musica in Lemine con i tutorial di Lucrezia Orlando e il GASalingo di Almè con la tavola della domenica. Ci auguriamo che la Consulta possa tornare a organizzare eventi in presenza per assaporare di nuovo il piacere di stare insieme.



Premiato il Volontario dell'anno 2020

In occasione della Giornata Internazionale del Volontariato, sabato 5 dicembre durante l'assemblea della Consulta delle Associazioni, il Sindaco Massimo Bandera, l'Assessore alle Associazioni Clara Donizetti e la Coordinatrice della Consulta Paola Torres hanno conferito il riconoscimento di Volontario dell'anno 2020 a Ennio Radaelli dell'associazione "Filo diretto". Un'iniziativa che vuole riconoscere e premiare la grande generosità ed altruismo dei nostri volontari. Infine ci congratuliamo con l'Associazione "Filo diretto" che negli stessi giorni su candidatura della Consulta è stata premiata dal CSV di Bergamo quale Associazione sociale di Bergamo per l'anno 2020.

Gruppo ANA di Almè 90° Fondazione



Il 2020 è una data importante per il gruppo ANA di Almè, che ad oggi conta 83 soci e 4 aggregati: quest'anno ricorre infatti il 90° di fondazione.

Era il 1930, quando Pellegrinelli Mario decise di fondare il gruppo ANA, all'epoca i comuni di Almè e Villa d'Almè erano uniti, questo il motivo per il quale la data di nascita dei due gruppi coincide.

Da allora i documenti purtroppo riportano i nomi dei capogruppo solo dal 1966 in poi e lo fanno con un nome di rilievo, quello di Tarchini Paolo che nel 1969 ha fondato il coro "Penne Nere", oltre ad aver presenziato nel 1976 all'inaugurazione del MONUMENTO DELL' ALPINO.

Fondamentale anche il ruolo dei successori: Rota Antonio, Aldegani Romolo e l'attuale capogruppo Piazzalunga Giovanni, che negli anni, insieme ai soci, si sono prodigati nella realizzazione di opere a beneficio della nostra comunità come l'abbattimento delle barriere architettoniche nel lato ingresso di sinistra della chiesa parrocchiale ed il rifacimento dei gradini d'accesso.

Un'altra data storica per l'ANA Almè è stata il 2000 con i lavori per il recupero del "Torrione" ultimato ed inaugurato nel 2003 e da allora "nuova casa" dei nostri alpini.

Purtroppo il 90° non è stato festeggiato adeguatamente per motivi di sicurezza legati al covid, tuttavia l'Amministrazione comunale in segno di riconoscenza ha illuminato il monumento a loro dedicato con il tricolore. Diamo appuntamento tra dieci anni per il centenario. Tanti auguri Alpini.

La solidarietà degli Alpini anche ad Almè'

L'associazione Nazionale Alpini di Bergamo, in occasione della realizzazione della struttura sanitaria presso la Fiera di Bergamo, aveva promosso una raccolta di fondi tra i Gruppi presenti in Provincia. Le offerte sono risultate superiori alla spesa e questo saldo attivo è stato investito nella realizzazione di 5.000 pacchi con generi alimentari da offrire alle famiglie più deboli colpite dalla crisi economica.

Per la nostra comunità sono stati messi a disposizione 37 pacchi della solidarietà alpina che nei prossimi giorni verranno consegnati all'autorità comunale con la speranza di offrire alle famiglie destinatarie un messaggio di solidarietà e di vicinanza che renda più serene le prossime festività natalizie.





Ad Almè la rassegna di filosofia promossa da Noesis

Nel mese di novembre ha preso il via la nuova edizione della Rassegna di Filosofia promossa dall'associazione Noesis dal titolo "Eleutheria: il soffio della libertà". Quest'anno l'evento, da sempre ospitato a Bergamo, viene organizzato ad Almè in collaborazione con il Comune e la Parrocchia.

Ben 25 incontri di cui 20 nel nostro paese.

Causa emergenza Covid i primi incontri sono stati trasmessi on-line, ma, se le condizioni lo consentiranno, i prossimi incontri saranno in presenza.



Programma dei rimanenti incontri che si terranno in Sala Betania, Almè:

12 Gennaio ore 20.00

GIOVANNI CARLO FEDERICO VILLA

I confini della libertà: spiritualità, pittura e rivoluzione.

19 Gennaio ore 20.00

GIAMPAOLO GHILARDI

La libertà ai tempi del bit: incontro o scontro?

26 Gennaio ore 20.00

VITTORIO LUIGI CASTELLAZZI

Liberare il Desiderio: Desideranti o Desiderati.

2 Febbraio ore 20.00

MARCELLO GHILARDI

Esporsi alla libertà

9 Febbraio ore 20.00

GIUSEPPE TOGNON

Limitare la Libertà? Perché? Come?
Pandemia e democrazia.

19 Febbraio ore 20.00

TELMO PIEVANI

Pandemia e Libertà: Il Ruolo della Filosofia

23 Febbraio ore 20.00

GIUSEPPE GIRGENTI

Eleutheria nell'Atene classica.
Una condizione politica prima che etica

2 Marzo ore 20.00

LINDA NAPOLITANO

Cura socratica di sé come esercizio di libertà e benessere della polis

9 Marzo ore 20.00

MASSIMO CACCIARI MO

Che significa Libertà?

16 Marzo ore 20.00 - Nembro

ELIO FRANZINI

Libertà e necessità nel pensiero moderno.

23 Marzo ore 20.00

ROBERTA DE MONTICELLI

Iniziare: la facoltà del nuovo e il libero arbitrio.

30 Marzo ore 20.00

GAETANO LETTIERI

Agostino. Aporie e Naufragio della Libertà.

13 Aprile ore 20.00

MAURO BONAZZI

coraggio della libertà partendo da Platone.

20 Aprile ore 20.00

MADDALENA BONELLI

Si può parlare di libertà nell'etica aristotelica?

27 Aprile ore 20.00

ANDREA BOTTANI

Struttura del tempo e natura della libertà.

4 Maggio ore 20.00

GIOVAN BATTISTA PANINFORNI

De Libero Arbitrio.

11 Maggio ore 20.00

Azienda Agricola Portico Costa di Mezzate
SILVANO PETROSINO

La prova della libertà

PER I RESIDENTI DI ALMÈ LA QUOTA DI ISCRIZIONE PER PARTECIPARE A TUTTI GLI INCONTRI È DI 30 EURO ANZICHÉ 50 EURO - PER INFO: www.noesis-bg.it



Lista civica "Vivere Almè"

Il 20 e 21 settembre i cittadini di Almè con il loro voto hanno espresso in maniera chiara e netta la volontà di voler continuare a sostenere il progetto di cambiamento promosso dalla nostra lista civica quattro anni fa. Crediamo sia stata apprezzata la buona amministrazione, l'attenzione ai bisogni della gente e la capacità di gestire in maniera virtuosa le risorse comunali.

Ringraziamo di cuore tutti coloro che hanno riposto in noi la loro fiducia, sostenendoci fin dall'inizio della nostra campagna elettorale.

Il 26 novembre scorso sono state approvate in Consiglio Comunale le linee programmatiche, che riprendono fedelmente il programma elettorale presentato agli elettori. Un programma in continuità con quello portato avanti nello scorso mandato, per proseguire nella buona amministrazione e per completare i numerosi progetti avviati. Al centro di tutte le azioni ci sarà sempre il bene comune. Lavoreremo per creare una maggior coesione sociale e per unire la nostra Comunità. I principi guida dell'azione amministrativa saranno: trasparenza, onestà e partecipazione. Trasparenza attraverso una maggior informazione dei cittadini con l'utilizzo dei nuovi canali, rivisitando e implementando il sito comunale, rendendo l'informazione più interattiva con i cittadini.

Partecipazione attraverso il coinvolgimento attivo dei cittadini nella vita amministrativa e nelle scelte rilevanti che riguardano soprattutto la pianificazione territoriale e la progettazione di importanti opere.

La nostra priorità sarà affrontare da subito l'emergenza provocata dal Coronavirus e aiutare tutti coloro che ne hanno subito le maggiori conseguenze, per favorire quanto prima un ritorno sperato alla normalità.

Le sfide che ci aspettano sono tante a partire dalla realizzazione della Tramvia Bergamo - Villa d'Almè, un'opera attesa da tanto tempo, la riqualificazione della cava Ghisalberti e la risoluzione dei problemi legati al traffico.

"Ripartiamo insieme" è l'invito che abbiamo voluto trasmettere ai nostri concittadini in questa campagna elettorale, convinti che solo insieme possiamo superare questo difficile momento e riprendere il grande lavoro avviato.

Per questo è nostra intenzione mantenere un dialogo aperto e costruttivo con le minoranze, nel rispetto reciproco delle persone e dei punti di vista.

Sappiamo che ci aspetta un duro lavoro e molte sono le aspettative dei cittadini, a cui non faremo mancare il nostro massimo impegno per non deluderli. Cogliamo l'occasione per augurare a tutti un sereno Natale in famiglia ed un Anno Nuovo di speranza.

Il gruppo Consiliare Vivere Almè



Lista civica "Almè 24011"

Ci sono consuetudini che si mantengono nel tempo; "concedere" al massimo trenta righe di articolo alle minoranze da pubblicare sulle pagine del Notiziario Comunale pare appartenga alla categoria.

Ne approfittiamo, pertanto, per continuare il dialogo iniziato nei mesi scorsi come lista civica Almè 24011 e per riconfermare il nostro impegno a tenere desta l'attenzione su tre pilastri della nostra azione: comunità, ambiente, partecipazione. Ed è la richiesta di partecipazione che impegnerà la nostra azione nei mesi che verranno sollecitando costantemente la maggioranza a farne uso "smisurato" su qualunque questione che riguardi la comunità. I mesi futuri saranno interessati da accadimenti significativi per Almè. Ci sarà la TEB da definire; si andrà verso la revisione complessiva del PGT; si progetteranno i lavori per gli impianti sportivi; si realizzeranno interventi che incideranno sulla viabilità; si metterà mano pare ad un nuovo regolamento di polizia locale e molto altro che, "a naso", la maggioranza avrà messo in risalto nelle restanti pagine del notiziario.

Il piano programmatico presentato dalla maggioranza nel consiglio comunale del 26 novembre u.s. è nutrito e, dunque, occasioni per coinvolgere la cittadinanza sulle scelte significative per la comunità ve ne sono in abbondanza. Auspichiamo che in questo nuovo mandato amministrativo la maggioranza adotti, con metodo, lo stile della partecipazione e del coinvolgimento della minoranza e dei cittadini tanto nell'informazione quanto nella definizione delle scelte amministrative.

Sappiamo bene che questi mesi di emergenza sanitaria ci costringono a non poter organizzare assemblee pubbliche in presenza ma sappiamo anche che vi sono molti altri modi per raggiungere le persone e per coinvolgerle nei processi decisionali. Basta volerlo! Un primo bel segnale di partecipazione e di apertura, per esempio, potrebbe essere quello di costituire commissioni partecipate da cittadini. In molti Comuni, anche governati dalla Lega come Almè, le commissioni cultura, ambiente, biblioteca, scuola ed altro, esistono e si ritrovano anche in periodo Covid. Ogni forma di partecipazione è anche esercizio di democrazia; facciamo proliferare dunque i luoghi della partecipazione e ne beneficerà l'intera comunità. Chiudiamo questa prima pagina di dialogo con la cittadinanza sul notiziario comunale chiedendo alla maggioranza di attivare due delle proposte avanzate dalla lista civica Almè 24011: lo sportello bandi e lo sportello lavoro. Non sono due proposte che incidono sul bilancio comunale e rappresentano due strumenti importanti per sostenere imprese, associazioni e cittadini in questi mesi di fatiche economiche contribuendo a orientare le persone nel marasma delle opportunità e novità che i mesi a venire riserveranno a tutti noi. Siamo pronti a pensare ed attivare, insieme alla maggioranza tali sportelli.

A tutti gli Almesi auguriamo buon Natale e un 2021 che ci veda tutti insieme ripartire senza dimenticare l'esperienza terribile della pandemia, per rispetto di chi ha perso una persona cara in questi mesi a causa del covid, ma facendo tesoro di questa esperienza per rafforzare il senso profondo della vita e dei legami tra persone. Auguri!

Il gruppo Consigliare Lista Civica Almè 24011

LE AMMINISTRAZIONI COMUNALI DI ALMÈ E PALADINA
unitamente alle parrocchie di ALMÈ, PALADINA, SOMBRENO E OSSANESGA
con la collaborazione degli amici del SANTUARIO DI SOMBRENO

presentano:

Natale in Musica



DAL SANTUARIO DI SOMBRENO

25 DICEMBRE 2020 ORE 15,00

Cori dei PICCOLI MUSICI di Casazza (Direttore Mario Mora)

e con la partecipazione straordinaria del
maestro EUGENIO MARIA FAGIANI all'organo Serassi 1737



La **MUSICA REGISTRATA** verrà diffusa attraverso
altoparlanti verso tutti i paesi visibili dal Santuario di Sombreno.

Vi preghiamo di ascoltarla dai vostri balconi e finestre senza scendere per strada.

L'evento non è aperto al pubblico; le strade di accesso al Santuario verranno chiuse.

Saranno presenti per lo scambio degli auguri i Sindaci e i Parroci di Almè, Paladina, Sombreno e Ossanesga
(in caso di maltempo l'evento verrà riproposto il 26 Dicembre)

La videoregistrazione sarà visibile sulla pagina **FACEBOOK** del **COMUNE DI ALMÈ**
e degli **AMICI DEL SANTUARIO DI SOMBRENO**.



Comune di Almè



Comune di Paladina