



# Almè

## in comune

OPUSCOLO INFORMATIVO | LUGLIO 2022



Foto di Debora Falgari - Piazza Lemine

ALMÈ IN COMUNE - NOTIZIARIO LUGLIO 2022

Periodico dell'Amministrazione Comunale - Redazione e Amministrazione presso il comune di Almè - Direttore Responsabile Alessandro Scalvedi; Gruppo Redazione Debora Falgari, Daniela Cornago, Marco Mele e Davide Casati - Autorizzazione Tribunale N. 22 del 30/06/94.



Cari concittadini, nel notiziario di dicembre, ho lanciato un appello a unire le forze e superare le divisioni per fare rete, per affrontare insieme questi anni difficili. Purtroppo non tutti hanno colto questo invito, c'è chi ha preferito continuare ad alimentare la contrapposizione, fatta anche di attacchi personali e toni denigratori.

Ma noi non desistiamo, sappiamo che abbiamo davanti ancora anni molto impegnativi e per questo faremo il possibile per promuovere momenti di partecipazione e azioni di cittadinanza attiva. Nei mesi scorsi, grazie all'allentamento delle limitazioni imposte dalla pandemia, abbiamo iniziato a promuovere i primi incontri pubblici partendo dalla progettazione definitiva della tramvia e approfondendo le novità della raccolta differenziata e della tariffazione dei rifiuti. Sono ripartiti gli incontri legati al progetto "welfare di comunità", sono state coinvolte le associazioni sportive nella progettazione della riqualificazione del centro sportivo e la Consulta delle associazioni nella valorizzazione degli spazi sotto la scuola primaria. A partire da settembre proseguiremo

con la programmazione di nuovi incontri, partendo dalle scelte sul futuro di Almè, attraverso il nuovo piano di governo del territorio e lo studio sul traffico. In due anni e mezzo, tra pandemia e guerra, il mondo è cambiato e noi dobbiamo essere pronti a dare risposte tempestive e adeguate ai nuovi bisogni e alle nuove sfide. Tanti sono i progetti avviati e molti altri sono in fase di definizione, ma solo attraverso il coinvolgimento di tutti si potranno ottenere i risultati sperati. In attesa di incontrarvi, colgo l'occasione per augurarvi una serena e rilassante estate.



**Il Sindaco**  
**Massimo Bandera**



## Farmacia VISINI

Orari apertura farmacia:  
TUTTI I GIORNI

Dalle 8.30 alle 12.30 e 15.00 alle 19.30  
CHIUSO IL SABATO POMERIGGIO

ALMÈ - Via Italia, 2  
Tel. 035.541269

farmaciamvisini@virgilio.it  
www.farmaciamvisini.it

seguici su   

## i nostri servizi

- ◆ SERVIZIO PRENOTAZIONE VISITE ED ESAMI
- ◆ AUTOANALISI
- ◆ BILANCIA IMPEDENZIOMETRICA
- ◆ ELETTROCARDIOGRAMMA
- ◆ HOLTER PRESSORIO
- ◆ MISURAZIONE DELLA PRESSIONE
- ◆ NOLEGGIO TIRALATTE E BILANCE PESA-NEONATO
- ◆ VALUTAZIONE DELLA CIRCOLAZIONE PERIFERICA AGLI ARTI INFERIORI
- ◆ ANALISI DEL CUOIO CAPELLUTO
- ◆ ANALISI DELLA PELLE
- ◆ FORATURA DELLE ORECCHIE CON SISTEMA INVERNESS
- ◆ GIORNATE DI TRATTAMENTI DI BELLEZZA
- ◆ HOLTER ECG
- ◆ MAKE UP DAY

# 6500 fiori a Papa Giovanni XXIII a ricordo delle vittime del Covid

Venerdì 20 maggio, a Sotto il Monte, nel Giardino dei Ricordi si è celebrata una cerimonia religiosa per ricordare i nostri cari almesi ed i cittadini dei comuni del territorio ecclesiale della Valle Imagna e Villa d'Almè, che ci hanno lasciato nel periodo della pandemia. In questo Giardino, che è segno e augurio di pace, migliaia di fiori color oro avvolgono la statua di Papa Giovanni XXIII: sono i fiori che ricordano un anniversario, una data importante o un familiare, un parente, un amico scomparso. Ogni fiore, incastonato nella parete, ricorda ognuna delle circa 6500 vittime che, stando ai numeri ufficiali, hanno perso la vita nel 2020 a Bergamo.

Una parete dorata a perenne memoria di questa tragedia, ma parimenti della forza dei bergamaschi, che ha nella fede e nella devozione le sue principali radici.

Alla cerimonia, in rappresentanza della comunità di Almè, era presente il Sindaco Massimo Bandera a cui è stato consegnato un fiore come segno di testimonianza dei propri cittadini.



## Festa della Repubblica: onorificenza alla nostra concittadina Daniela Reche Turno



In occasione della Festa della Repubblica, il 2 giugno scorso la nostra concittadina Daniela Reche Turno, infermiera presso l'ospedale Humanitas Castelli di Bergamo, ha ricevuto dalle mani del prefetto di Bergamo Enrico Ricci, per conto del Presidente della Repubblica, l'onorificenza di Cavaliere dell'Ordine al Merito della Repubblica italiana per il suo impegno nella lotta contro il Covid. Il suo volto è stato protagonista con altri medici e infermieri di una mostra fotografica di Associated Press, che avevano colpito l'attenzione del Presidente Mattarella e dell'allora Presidente del Consiglio dei Ministri Giuseppe Conte. Un'onorificenza che va estesa a tutti i sanitari, in particolar modo quelli bergamaschi, che si sono prodigati per far fronte alla grave emergenza sanitaria. Alla cerimonia era presente il Vice Sindaco Valter Fumagalli che ha fatto i complimenti a nome della comunità di Almè alla nostra concittadina.

## Calendario 2023 si cercano foto storiche e d'epoca di Almè

Per l'edizione 2023 del nuovo calendario della raccolta differenziata, l'Amministrazione comunale cerca foto storiche e inedite da pubblicare per far conoscere come era il nostro comune un tempo. Se hai una foto, datata almeno prima degli anni 60, contatta l'ufficio segreteria al 035/541037 o scrivi a [info@comune.almè.bg.it](mailto:info@comune.almè.bg.it), il tuo nome e la descrizione della foto saranno riportate sul calendario.



## Una seconda assistente sociale a sostegno del servizio

A partire dal mese di febbraio il Comune di Almè ha una seconda assistente sociale dott.ssa Annalisa Garau che si affianca all'attuale assistente. Una scelta voluta dall'Amministrazione comunale per far fronte ai crescenti bisogni causati dalla pandemia e dall'attuale situazione economico sociale creatasi a seguito della guerra in Ucraina. La nuova assistente sociale è presente due giornate alla settimana.



## Aperto lo sportello password

In seguito all'esperienza legata all'emergenza Covid sono aumentati i bisogni e le famiglie che hanno nuove esigenze.

È così emersa la necessità di dare forma a luoghi di accoglienza capaci di ascoltare i bisogni, raccogliarli e orientarli. Grazie al contributo ottenuto attraverso il bando di Fondazione Comunità Bergamasca sono stati progettati e attivati due Sportelli, dislocati uno a Corna Imagna per la Zona dell'Alta Valle, e un altro al confine tra Almè e Villa d'Almè per "l'oltre Brembo".

Il progetto è realizzato in collaborazione con diversi partners e con l'Azienda Territoriale per i Servizi alla Persona Valle Imagna - Villa d'Almè. Lo "Sportello dei cittadini" è uno spazio di comunità che svolge un'attività multidisciplinare di solidarietà sociale a carattere culturale, ricreativa ed assistenziale. L'obiettivo dello sportello,



grazie ad operatori qualificati, è l'ascolto individuale del cittadino, coinvolto in prima persona a tracciare le risposte più adeguate alle sue richieste; si affianca a lui per offrirgli l'opportunità di sviluppare le proprie abilità; orienta ai servizi territoriali e specialistici, supporta nella stesura di curriculum vitae, aiuta l'attivazione dello SPID e spiega le sue funzioni; accompagna il cittadino nel garantire l'accesso a bandi e avvisi vari. (SAP, Dote Scuola, Dote Sport, altre opportunità regionali e nazionali). Un grazie va a tutti i volontari di Almè che hanno deciso di mettere a disposizione dello sportello un po' del

loro tempo prezioso.

Lo "sportello password" si trova a Villa d'Almè in via Mons. Pietro Sigismondi, 2 (adiacente al negozio Pignal) aperto lunedì dalle ore 16.00 alle ore 19.00; mercoledì e sabato dalle ore 9.00 alle ore 12.00.

Lo "sportello password" si trova a Villa d'Almè in via Mons. Pietro Sigismondi, 2 (adiacente al negozio Pignal) aperto lunedì dalle ore 16.00 alle ore 19.00; mercoledì e sabato dalle ore 9.00 alle ore 12.00.



AUTO D'OCCASIONE **KM CERTIFICATI**  
**12 MESI DI GARANZIA** ACQUISTIAMO AUTO



**BERGAMO CARS** Via Locatelli, 53 Almè

☎ 035 636203

✉ [bergamocars@gmail.com](mailto:bergamocars@gmail.com)

# Per la festa delle donne una serata di testimonianze contro la violenza di genere

Il 23 marzo scorso l'Amministrazione comunale, nel mese in cui si celebra la Festa della donna, ha organizzato una serata a tema, dal titolo "Serata Penelope: quando la forza d'animo delle donne sa cambiare la storia. Testimonianze di tenacia e di coraggio". Alla suddetta conferenza sono state presenti due giovani donne che fanno parte del "Centro Antiviolenza Penelope", con sede a San Pellegrino Terme, il cui obiettivo è quello di aiutare in ogni modo le donne vittime di qualsiasi forma di violenza. Le cose che hanno riferito sono incresciose.

Hanno esposto, analizzato in modo chiaro e concreto questa piaga dolorosa che sembra ormai cronaca quotidiana. Hanno spiegato con grande determinazione COME REAGIRE e acquisire consapevolezza della propria dignità, rivolgendosi in totale fiducia alla serietà e alla competenza di chi è veramente in grado di dare aiuto. Certo, a volte occorre fare scelte difficili, se è l'unica strada per uscire da una spirale di sopraffazione e di soprusi; occorre essere attenti a cogliere una richiesta di aiuto. Può essere un'amica che lo chiede, una parente, una conoscente, una semplice vicina. Spesso non si ha il coraggio di denunciare perché si temono vendette e

ritorsioni, e invece OCCORRE FARLO, senza ripensamenti, senza indugi. Fin qui gli aspetti dolorosi, spesso drammatici. Ma poi la serata ha affrontato prospettive molto più ottimistiche e positive.

Si è parlato di due donne italiane contemporanee che si sono distinte per il loro impegno nel campo della ricerca scientifica: Elena Cattaneo e Fabiola Gianotti. Studiosa di successo internazionale per le ricerche sulle cellule staminali la prima, direttrice del CERN la seconda. Due splendide scienziate che danno un esempio concreto di come le donne possano raggiungere traguardi impensabili, comunemente ritenuti appannaggio degli uomini.

Due donne che mettono in luce l'importanza del lavoro d'équipe, che insistono sulla necessità di incentivare lo studio e la ricerca riguardo alle ragazze che desiderano intraprendere questa strada con tenacia e coraggio. Grazie per averci dato una serata così coinvolgente, così diversa dal solito. Abbiamo

bisogno di momenti come questo! Recapiti di riferimento: Centro antiviolenza Penelope sportello di Almenno San Bartolomeo via Montale, 24 aperto il giovedì dalle 9.00 alle 12.00 - Tel. 035 851782 interno 3 (negli orari di apertura degli sportelli).





## Riaperto lo spazio gioco 0-3

“Spazio Giochi”: un contesto educativo in cui i bambini e le bambine da 0 a 3 anni, accompagnati da un adulto (genitori, nonni, baby sitter), possono trovare un ambiente appositamente allestito per loro, in cui socializzare, partecipare ad esperienze e giochi stimolanti per la loro crescita. “Nel paese dei balocchi” (questo è il nome specifico) è un luogo in cui anche gli adulti possono trovare uno spazio di ascolto, stimoli e supporto al loro ruolo educativo; insieme si condividono momenti di accoglienza e gioco libero, oltre che laboratori di attività.

È organizzato da anni dalle Amministrazioni Comunali di Almè e Villa d' Almè e si svolge presso i locali del “Parco del Borgo ” di Villa d'Almè il lunedì, il mercoledì e il giovedì dalle 9.30 alle 11.30. È presente un'educatrice con specifica formazione e competenza in campo pedagogico, che coordina i vari momenti della giornata e gestisce le attività in collaborazione con gli adulti di riferimento presenti. Come per tanti altri servizi sociali, anche per lo Spazio Giochi il 2022 è stato un anno di ripartenza, dopo la chiusura e una lunga sosta vissuta a seguito dell'emergenza sanitaria. Ripartire significa, per operatori e famiglie, intraprendere un nuovo percorso che può dare sicuramente stimoli diversi e modalità per tessere relazioni nuove e ricche di significato, che valorizzano e si aggiungono al tessuto familiare.

...Ripartire, per tornare ad abitare uno spazio; prendersene cura perché possa essere per bambini e adulti

un luogo aperto alle relazioni e a momenti di crescita sociale e culturale, all'incontro costruttivo tra piccoli e grandi, allo scambio di esperienze reciproche.

...Ripartire, per tornare a vivere serenamente la quotidianità, valorizzando il ruolo dell'essere genitori, e da qui ricominciare insieme, per un viaggio fantastico, che non ha mai fine...



**Nel paese dei balocchi**

SPAZIO GIOCO PER BAMBINI E BAMBINE DA 0 A 3 ANNI

**AGROMECCANICA  
TOMASELLI**  
di Gianfranco e Felice



**SPURGHI FOSSE BIOLOGICHE • VIDEOISPEZIONI TUBAZIONI**

**Via Pascolo dei Tedeschi, 7 - VALBREMBO ☎ 035 527159 📞 331 1744774**



## Notte sotto le stelle

Dopo due anni di restrizioni, finalmente si è tornati a rivivere il paese e le sue piazze. Sabato 11 giugno si è svolta la terza edizione della notte bianca, ribattezzata "Notte sotto le Stelle". Tantissima gente si è riversata nell'isola pedonale, creata per l'occasione, lungo le vie del centro storico, la via Marconi e la Piazza San Giovanni Battista. Numerose le attrazioni, tra cui concerti in Piazza Lemine e in via Marconi, artisti di strada in Piazza San Fermo. Tra zumba, dj set, gonfiabili, e tante bancarelle di hobbisti, è stata l'occasione per i tanti partecipanti di "cenare sotto le stelle" grazie al cosiddetto street food a cura dei nostri commercianti.

Organizzata in collaborazione con il gruppo giovani, la serata è stata

l'occasione anche per promuovere la nascita della Consulta dei giovani. Un grazie agli sponsor, in particolare a Rulmeca, Lombardia Carni, Ocima, ICR Cartongessi, Gelateria Cea, Catta la pizza e Bar Carelli.



## Educativa di strada: un progetto per i giovani

Il progetto "Educativa di Strada" è stato avviato ad ottobre 2021 con l'obiettivo di incontrare i gruppi di adolescenti e giovani che si ritrovano sul territorio comunale, conoscendoli ed ascoltando le loro necessità, desideri e proposte. All'interno dell'équipe del progetto

ci sono due educatori professionali della Cooperativa Sociale Aeper che incontrano questi gruppi due o tre volte a settimana, in orario pomeridiano e serale. L'idea alla base di questo progetto, infatti, è proprio quella di incontrare i ragazzi nei luoghi e nei momenti in cui solitamente si ritrovano in modo spontaneo (strade, parchi e piazze). Anche la strada può essere luogo della relazione educativa. Dopo una prima

fase di mappatura, finalizzata ad individuare i luoghi e gli orari di maggior ritrovo dei gruppi, gli educatori hanno cominciato ad incontrarli stabilmente. Nei primi mesi di progetto sono emersi degli elementi molto interessanti: i gruppi che gli educatori hanno incontrato hanno tanta voglia di raccontarsi e di condividere le

proprie passioni. Si parla di sport, di musica, di eventi, ma anche di scelte legate al percorso scolastico e professionale e di altri argomenti che stanno a cuore ai ragazzi. Con alcuni di loro sono nate delle proposte legate al paese: un gruppo di ragazzi, appassionato di rap, si

sta facendo strada nel mondo della musica esprimendosi con energia. Altri nutrono invece il sogno di realizzare un murales ad Almè, lasciando la loro firma e contribuendo al tempo stesso a rendere il paese più bello. Il 20 giugno questo gruppo si è incontrato per la prima volta con un writer professionista e per alcune settimane imparerà tutte le tecniche utili riguardanti il mondo dell'arte di strada. Ben presto potremo

vedere ciò che questi giovani stanno realizzando nel sotto passo all'uscita di via Torre D'Oro. Complessivamente il bilancio di questi primi mesi di progetto è molto positivo: tanti ragazzi incontrati e diversi pensieri condivisi, nella speranza che possano nascere momenti di aggregazione e buone relazioni.





## Alla scuola primaria torna il quadro in ricordo di Lino Moioli

Mercoledì 6 aprile, con una cerimonia partecipata, è stato ricollocato nell'atrio del plesso scolastico il quadro raffigurante il S. Ten. Lino Moioli, a cui è intitolata la scuola primaria. Il quadro esposto da sempre nello storico edificio di via Marconi, ora sede del Municipio, con il trasloco non era più stato ritrovato, ma grazie all'interessamento dei famigliari è stata consegnata una nuova copia alla scuola quale segno di testimonianza della figura del S. Ten. Lino Moioli. Durante la mattinata i ragazzi delle classi quarte hanno raccontato la vita del nostro illustre concittadino, la cui giovinezza fu spezzata dalla guerra. Alla cerimonia erano presenti oltre al Sindaco Massimo Bandera, l'Assessore all'istruzione

Sara Quarti, il Dirigente Scolastico Marta Beatrice Rota, il Parroco don Pinuccio Leidi e una rappresentanza dei parenti.



## Fibra ottica a banda ultra larga per le scuole di Almè

Grazie al bando INFRATEL per fornitura di servizi di connettività Internet a banda ultra larga presso sedi scolastiche sul territorio italiano, compresa la fornitura della rete di accesso e di servizi di gestione e manutenzione, a maggio è stata posata la fibra ottica negli edifici scolastici di Almè. Un intervento importante, interamente gratuito, che ha permesso di aumentare di dieci volte la capacità di connessione alla rete internet e quindi di rendere le nostre scuole più interattive e digitali.

## Una serra alla scuola secondaria

Il Comitato Genitori di Almè grazie ad un contributo comunale ha provveduto all'acquisto di una serra in policarbonato di metri 3 per 8 installata presso la scuola secondaria di Almè. La nuova struttura va così ad arricchire il progetto dell'Orto Didattico già in essere, permettendo di ampliare il periodo dedicato alla coltura e alla cura delle piante. Sono inoltre in fase di acquisto, a cura del Comitato Genitori, gli "arredi interni", che consentiranno una più facile fruizione degli spazi e un più agevole lavoro. Un doveroso grazie va al gruppo di Volontari Civici che si sono adoperati realizzando il montaggio e l'installazione della serra. Si ringrazia inoltre il Dirigente Scolastico Dott.ssa Marta Beatrice Rota e il Prof. Benetti, che segue i ragazzi coinvolti nel progetto dell'Orto Didattico.



# Concluso il progetto "Fili di memoria"

Il Libro "Fili di memoria" è il frutto della collaborazione fra il Comune di Almè e l'Associazione Il Cerchio Magico APS. Il progetto è stato presentato ai Docenti della Scuola Primaria, i quali hanno accolto con favore la proposta e hanno guidato gli studenti nella stesura degli elaborati. L'attività ha coinvolto anche cittadini e associazioni del territorio, permettendo la realizzazione di un'opera che ha inteso fissare su carta tanti racconti e testimonianze di vicende legate alla Grande Guerra, un documento prezioso, ricco di foto, scritti e immagini, che ha creato momenti di riflessione sui valori fondamentali della nostra vita. La presentazione del libro si è svolta sabato 23 aprile presso la Chiesa Vecchia di Almè, dove è stata allestita anche una mostra degli elaborati raccolti nel libro. Grazie alle Maestre della Scuola Primaria, ai bambini e alle loro famiglie, alle associazioni, ai cittadini, al bibliotecario di Almè sig. Eugenio Curti, all'Associazione Il Cerchio Magico e a tutti coloro che hanno reso possibile la realizzazione del libro.



## Il comune di Almè sostiene la nascita del nuovo asilo nido

Quest'estate inizieranno i lavori per riqualificare gli spazi al piano terra della Scuola Materna di Almè, dove è prevista la realizzazione dell'Asilo nido. Il nuovo servizio accoglierà circa 14 bambini dell'età compresa fra i 6 mesi e i 2 anni, e sarà attivo dalla metà di Settembre 2022. Per le famiglie che rientreranno in determinati criteri ISEE, ci sarà la possibilità di usufruire della misura "Nidi gratis" di Regione Lombardia (per maggiori informazioni visitare il link regionale relativo all'anno 2021/2022). Grazie al Parroco di Almè Don Pinuccio Leidi, a Madre Maria Vezzoli, alla Coordinatrice della Scuola Materna Samanta Todeschini, al consiglio di amministrazione, all'Amministrazione comunale e a tutti coloro che contribuiscono alla gestione e al buon funzionamento della Scuola. Con questo nuovo servizio si completa l'offerta formativa dedicata alla fascia 0-6 (asilo nido, sezione primavera e scuola materna) e si realizza un prezioso supporto alle giovani famiglie della nostra Comunità.

## Pubblicato il bando per le borse di studio

Con delibera della Giunta del 17 giugno scorso è stato approvato il nuovo bando 2022 per l'assegnazione di borse di studio a sostegno del percorso di studi degli studenti maggiormente meritevoli.

Possono concorrere gli studenti che abbiano conseguito un determinato voto/media a conclusione dell'anno scolastico 2020/2021, al termine del 5° anno di scuola primaria, del 3° di scuola secondaria di primo grado, al termine degli anni di frequenza della scuola secondaria di secondo grado, di università e a conclusione dei predetti cicli di studi. L'ammontare della somma disponibile a concorso è pari a Euro

9.600. L'Amministrazione Comunale porge i più sentiti ringraziamenti alle imprese e alle attività di Almè che hanno devoluto somme a sostegno di questa iniziativa: Rulli Rulmeca, Lombardia Carni, Ottica Moderna, Ocima, Dedalo, Pompe Funebri Dadda e Boffelli, Boffetti, Niniva e Gelateria Pandizucchero.

Le domande sono disponibili sul sito comunale, una volta compilate in ogni parte ed accompagnate dagli allegati richiesti, dovranno essere consegnate, preferibilmente a mezzo e-mail al seguente indirizzo: [info@comune.alme.bg.it](mailto:info@comune.alme.bg.it), entro e non oltre il giorno 31.08.2022.



## Premio concorso Milite Ignoto

In occasione del centenario della traslazione del Milite Ignoto dalla basilica di Aquileia all'Altare della Patria a Roma, l'Amministrazione comunale ha promosso un concorso rivolto alle classi terze della scuola secondaria di primo grado. Il significato dell'iniziativa è stato avviare i nostri studenti verso un percorso di conoscenza, di memoria, di approfondimento della nostra storia e della identità nazionale per onorare la memoria di milioni di caduti della Grande Guerra. Un segno di riconoscenza verso quei figli dell'Italia caduti per la patria, molti dei quali mai identificati: si è voluto che i ragazzi percepissero il significato del termine Milite ignoto: quel soldato definito "di nessuno" che è diventato così il soldato di tutti gli Italiani. Il concorso si è proposto di valorizzare il talento dei giovani studenti rendendoli protagonisti, attraverso ricerche storiche, poesie e disegni ispirati al Milite Ignoto. I lavori svolti sono stati valutati da una commissione esaminatrice e successivamente esposti nella mostra allestita nella sala civica del Comune. Sabato 4 giugno si sono svolte le premiazioni alla presenza del Sindaco e del dott. Zenoni, consigliere delegato alla cultura e promotore dell'iniziativa. Tutti i partecipanti delle tre classi sono stati premiati con una borraccia di alluminio mentre i primi 3 classificati per ogni tipologia di elaborato hanno ricevuto un attestato di merito e un buono gelato offerto dalla gelateria Cea. Per la ricerca storica il primo premio è stato assegnato al gruppo costituito da Agazzi Elisa, Cortesi Mattia e Galizzi Federico, per la poesia in rime a Bertocchi Gabriele, mentre il disegno più bello è stato quello di Albani Rocchetti Linda. L'evento si è concluso con un breve intervento del maestro del lavoro Albergoni Antonio, che ha voluto ricordare agli studenti che nel 1921, per onorare la memoria di 85 giovani caduti di Almè e di Villa durante la Prima Guerra, furono piantati 85 alberi lungo il viale del cimitero che congiunge i due paesi. Un ringraziamento particolare alla prof.ssa Ghilardi Franca come componente della giuria esaminatrice e a Capelli Alberto per l'allestimento della mostra.



Galizzi Federico e Cortesi Mattia 3^D



Bertocchi Gabriele 3^A



Albani Rocchetti Linda 3^F

## Riparte l'università della terza età Anteas

A settembre prenderà il via la ventitreesima edizione del corso di studi per la Terza Età, promossa dall'Associazione Anteas di Bergamo con il patrocinio e il contributo dei comuni di Almè, Valbrembo e Villa d'Almè. L'iniziativa rappresenta un'occasione importante per la promozione del benessere, per la valorizzazione del tempo di ciascuno, per la socializzazione all'interno della comunità e per non smettere mai di imparare. Il programma che l'Associazione offre è molto articolato e spazia dall'arte di Raffaello alla musica di Morricone, dalla storia dell'Ucraina all'Astronomia, si parlerà di ambien-

te e delle cause del cambiamento climatico; verrà approfondita la conoscenza di Clara Maffei e sarà ricordato papa Giovanni XXIII che proprio sessant'anni fa convocò il Concilio Vaticano II; concluderà il corso Luciano Ravasio con le sue poesie e la sua musica. Gli incontri si terranno presso la Sala Consiliare del Comune di Villa d'Almè dalle ore 15.00 alle ore 17.00. Per gli iscritti di Almè le modalità di iscrizione verranno comunicate durante il primo incontro che si svolgerà venerdì 23 settembre '22. Il contributo richiesto per la partecipazione agli otto incontri è di 40 euro.

# CENTRO PRELIEVI E CENTRO MEDICO HUMANITAS

MEDICAL CARE

Sempre più grandi,  
sempre più vicini a te.

## CENTRO PRELIEVI E ANALISI

Prelievi e analisi in convenzione con il Servizio Sanitario Nazionale e in forma privata, con **ritiro referti anche on line**. Vengono effettuati tamponi naso-faringei solo in forma privata.

### ORARI CENTRO PRELIEVI

da lunedì a sabato dalle ore 7 alle ore 10

### RITIRO REFERTI ALLO SPORTELLO

da lunedì a sabato dalle ore 10 alle ore 12

## VISITE SPECIALISTICHE E DIAGNOSTICA ECOGRAFICA

|                     |                      |
|---------------------|----------------------|
| Allergologia        | Ginecologia          |
| Cardiologia         | Oculistica           |
| Chirurgia vascolare | Ortopedia            |
| Dermatologia        | Otorinolaringoiatria |
| Diabetologia        | Pneumologia          |
| Dietologia          | Reumatologia         |
| Ecografia           | Senologia            |
| Endocrinologia      | Urologia             |
| Gastroenterologia   |                      |

### ORARI VISITE E DIAGNOSTICA

da lunedì a venerdì dalle ore 8 alle ore 18  
sabato dalle ore 8 alle ore 12

## PRENOTAZIONI

### PRELIEVI ED ESAMI DI LABORATORIO

Eseguibili ad accesso diretto, quindi senza prenotazione, **da lunedì a sabato**.

### TAMPONI NASO-FARINGEI, VISITE E DIAGNOSTICA

• Telefonando al **035 4204500**  
da lunedì a venerdì dalle ore 9 alle ore 17



**HUMANITAS MEDICAL CARE**  
via Castelvaglietti 2/a, Almè  
PER INFORMAZIONI:  
[info.alme@mc.humanitas.it](mailto:info.alme@mc.humanitas.it)  
[www.humanitas-care.it](http://www.humanitas-care.it)

Scopri le tariffe agevolate  
del Centro Medico riservate  
ai cittadini di Almè

Humanitas Medical Care è convenzionato  
con fondi, enti assicurativi ed aziende.

Al momento della prenotazione, sarà possibile  
verificare le condizioni della propria convenzione.

**HUMANITAS**  
MEDICAL CARE



## Spazi comunali, a settembre il taglio del nastro



A settembre verranno inaugurati i nuovi spazi sotto la scuola primaria Lino Moioli. L'intervento, voluto fortemente dall'Amministrazione comunale per mettere a disposizione nuovi spazi civici per associazioni e famiglie è stato finanziato dal Ministero degli Interni per un importo di 140.000 euro. Sono quattro le sale sistemate, ognuna distinta da un colore diverso, ampie e luminose con ingressi indipendenti e nuovi bagni. Tra gli interventi effettuati, sono stati messi in sicurezza i controsoffitti, è stata efficientata l'illuminazione con lampade a led e sono stati rifatti i pavimenti.

## Al via la riqualificazione energetica del Municipio e degli spazi comunali di Piazza Lemine

Vista la grave crisi energetica in atto, che ha fatto schizzare in maniera esorbitante i costi energetici, l'Amministrazione comunale ha deciso di accelerare il programma di efficientamento avviato negli anni scorsi, dando il via alla riqualificazione energetica del palazzo municipale e degli spazi comunali di Piazza Lemine. Nel primo caso si tratta di un intervento di oltre 400.000 euro di cui 200.000 richiesti a fondo perduto a Regione Lombardia, che prevede l'isolamento termico del tetto, l'installazione di un impianto fotovoltaico, la sostituzione della caldaia con una caldaia a condensazione, l'installazione di una pompa a calore, la riqualificazione dell'illuminazione interna con lampade a led, oltre alla posa di due colonnine per la ricarica di auto elettriche. Nel secondo caso si tratta di un intervento di circa 140.000 euro, di cui 70.000 a fondo perduto ottenuti dal Ministero degli Interni, per sostituire i vecchi

serramenti degli spazi comunali con serramenti ad alta efficienza energetica. Grazie alla produzione di energia rinnovabile e l'elevato efficientamento impiantistico e strutturale, si potranno ottenere significativi risparmi economici soprattutto in questo difficile momento. Grazie ai contributi a fondo perduto si potranno recuperare gli investimenti in pochi anni.



## Due nuovi gazebo nel giardino della biblioteca

Grazie ai fondi ricevuti dal governo per l'emergenza COVID, nei mesi scorsi sono stati posizionati due nuovi Gazebo in legno nel giardino della biblioteca in aggiunta a quello già presente. Un intervento che si prefigge l'obiettivo di rendere gli spazi esterni alla Biblioteca più fruibili per gli utenti che vogliono leggere o studiare all'aperto.

# Presentato il "Masterplan" della riqualificazione del centro sportivo comunale

È stato presentato alle associazioni sportive di Almè il Masterplan della riqualificazione del Centro Sportivo Comunale, frutto di una progettazione partecipata che ha visto il coinvolgimento delle maggiori realtà sportive che gravitano all'interno della struttura sportiva comunale. L'obiettivo che si è cercato di raggiungere è stato quello di rendere il centro più funzionale ed attrattivo, rispondendo nello stesso tempo alle esigenze delle società sportive presenti. Tra le scelte strategiche più importanti è prevista la trasformazione del campo in erba in campo in sintetico con la contestuale traslazione dello stesso a confine con le piscine. Tale scelta permetterà di liberare un grande spazio per realizzare nuove strutture sportive, tra cui un nuovo palazzetto dello sport. Tra i due campi da calcio è prevista la costruzione dei nuovi spogliatoi mentre le tribune, dotate di copertura, saranno realizzate sopra gli stessi. Un'altra novità è costituita da una nuova piazza che sorgerà dietro il bar quale punto di incontro principale per un

ristoro all'aperto e per l'organizzazione di feste. Inoltre, non mancheranno campi polivalenti da tennis, campi da paddle, area fitness e area giochi. Saranno infine riqualificati esteticamente ed energeticamente gli edifici della bocciofila e della palestra. L'importo del progetto totale supera i 7 milioni di euro e sarà suddiviso in lotti funzionali.



## La Via Olimpia cambia volto e diventerà zona 30



Tra le novità importanti previste nel Masterplan, spicca la riqualificazione dell'ingresso e degli spazi esterni del Centro Sportivo Comunale. Obiettivo primario è quello di creare un collegamento sicuro e privilegiato tra il polo scolastico, la via Iseni e il polo sportivo: il tutto attraverso la trasformazione della via Olimpia in una zona 30. Gli attuali parcheggi, posizionati lungo la via Olimpia a confine con le recinzioni del Centro Sportivo Comunale, verranno spostati lungo l'area dove attualmente sorge il vecchio campo da tennis e al loro posto verrà realizzata una pista ciclabile, spazi pedonali con alberature e arredo urbano.

**PELLEGRINELLI s.r.l.**  
Impianti Elettrici • Impianti Fotovoltaici

Via Monte Taddeo, 22 ALMÈ • [imp.pellegrinelli@gmail.com](mailto:imp.pellegrinelli@gmail.com)  
Tel e Fax 035.54.34.05 • Alberto 348.600.59.58 • G. Carlo 348.600.59.56



# Masterplan

## Centro Sportivo Comunale





**Legenda**

-  Arredo urbano
-  Statue di ingresso
-  Pavimentazione in asfalto esistente
-  Pavimentazione in asfalto di progetto colore scuro
-  Pavimentazione in autobloccanti
-  Pavimentazione in autobloccanti
-  Aiuole/aree verdi
-  Spine di progetto in pietra bianca
-  Illuminazione pubblica di progetto
-  Albero di grandi dimensioni
-  Albero di medie dimensioni
-  Albero di medie/piccole dimensioni





## Parco Castelvaglietti: approvato il nuovo progetto

L'Amministrazione comunale ha partecipato ad un nuovo bando di finanziamenti promosso dal Gal dei Colli di Bergamo e del Canto Alto, al fine di ottenere un contributo pari al 90% del costo per la riqualificazione del parco di via Castelvaglietti.

Con l'occasione l'Amministrazione comunale ha provveduto a modificare il progetto di fattibilità tecnico economica, precedentemente approvato, con un nuovo progetto più completo e funzionale. Una riqualificazione attesa dai residenti che rimetterà a nuovo il parco. Tra gli interventi previsti e richiesti nel percorso di progettazione partecipata, la sostituzione di tutte le attrezzature ludiche con la posa delle pavimentazioni anticaduta. Verranno previste aree inclusive adatte per le diverse fasce di età, oltre ad un'area attrezzata a fitness e uno spazio con tavoli e un nuovo gazebo. Vista la vicinanza con la ciclabile della Valle Brembana verrà installata una colonnina di ricarica per bici elettriche.

Infine, verranno posizionate telecamere per garantire la sicurezza e piantumati nuovi alberi per rendere il parco più ombreggiato e accessibile in estate.

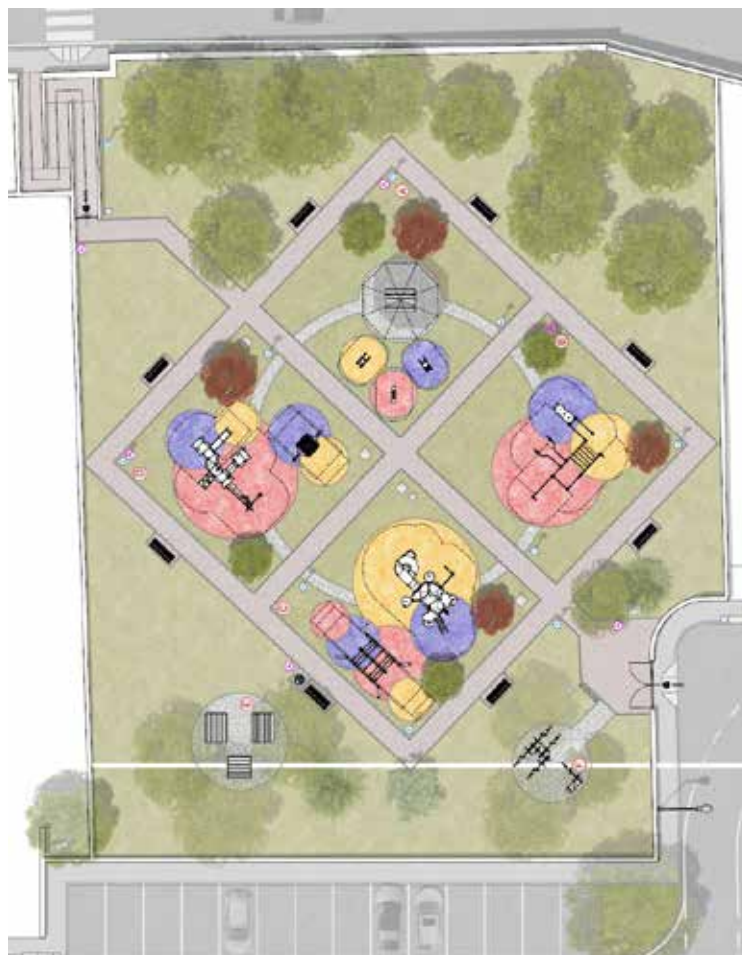

## Riqualificata la staccionata lungo il torrente Rino



Il Parco dei Colli su richiesta dell'Amministrazione comunale nei mesi scorsi ha provveduto a sostituire integralmente la staccionata lungo la pista ciclabile al fianco del torrente Rino con nuovi pali in castagno più robusti e resistenti. Un intervento reso necessario a causa del deterioramento del legname e che nei prossimi mesi proseguirà nei tratti mancanti lungo la pista ciclabile. Inoltre, prosegue la collaborazione con la Società Uniacqua nel lavoro di mappatura e identificazione dell'origine degli scarichi irregolari che in tempi di secca generano problemi igienico ambientali al corso d'acqua. Una volta identificati i responsabili degli scarichi non conformi, gli stessi verranno invitati dal comune a mettersi in regola.

# Un grande progetto sovracomunale lungo le sponde del Brembo

Prosegue il coordinamento dei Sindaci di Almè, Almenno San Bartolomeo, Almenno San Salvatore, Brembate di Sopra, Ponte San Pietro e Paladina per la riqualificazione e la valorizzazione delle aree spondali del fiume Brembo, nel tratto compreso tra il ponte di Clanezzo e il ponte di Briolo. Dopo aver predisposto un progetto di fattibilità tecnico ed economica per la realizzazione di una passerella ciclo-pedonale di attraversamento del fiume Brembo e la realizzazione di una rete ciclo-pedonale sovracomunale che si sviluppi organicamente lungo entrambe le sponde, i comuni, con la sottoscrizione di una convenzione, hanno partecipato ad un bando nazionale all'interno dei fondi PNRR per ottenere il finanziamento completo dell'opera per un importo complessivo di 5 milioni di euro. La

passerella ciclo-pedonale consentirà di collegare due tra le aree di maggior pregio paesaggistico e ambientale del territorio bergamasco quali il Parco dei Colli di Bergamo e il Parco del Romanico degli almenni. Un intervento quest'ultimo che permetterà di realizzare un itinerario turistico di grande valore storico-culturale; si potrà raggiungere a piedi e in bicicletta il tempio di San Tomè e le altre chiese del Romanico, partendo dal Monastero di Astino e viceversa. Inoltre, la realizzazione di una rete ciclo-pedonale sovracomunale che si sviluppi organicamente lungo entrambe le sponde del Brembo, permetterà di incrementare le connessioni tra i percorsi ciclo-pedonali del Parco dei Colli di Bergamo, del Parco Storico Comunale del Romanico, del Parco del basso Brembo e della ciclovia della Val Brembana.



## Finanziato il primo tratto della pista ciclabile lungo il Brembo

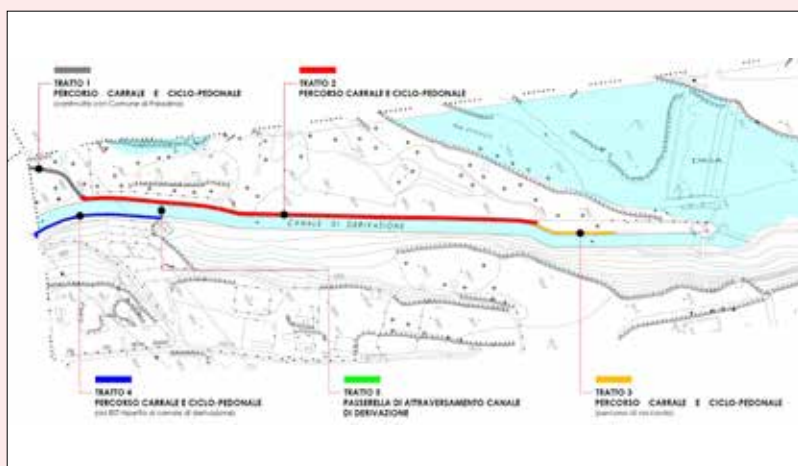

Al via a settembre i lavori di riqualificazione del tratto ciclabile dalla Merletta alla centrale idroelettrica. Un intervento consistente nel rifacimento della passerella sul canale, con un nuovo ponte ciclabile largo due metri e nella sistemazione del fondo sconnesso in continuità con l'intervento recentemente realizzato dal comune di Paladina. Il progetto dal costo di 147.000 euro è finanziato a fondo perduto per 90.000 euro dal GAL dei Colli di Bergamo e del Canto Alto e 48.000 euro dal BIM.



## Bando assegnazione compost domestici

L'Unione dei Comuni Lombarda Almè e Villa d'Almè intende promuovere la pratica del compostaggio domestico mediante assegnazione, in comodato ad uso gratuito, di compostiere alle famiglie che effettuano autonomamente lo smaltimento e il recupero della frazione organica dei rifiuti. A tal riguardo si informa la cittadinanza che con determina del Responsabile del Servizio Tecnico n. 77 del 14/06/2022 è stato approvato il bando per l'incentivazione del compostaggio domestico che prevede l'assegnazione, in comodato ad uso gratuito, di una compostiera da l. 310 a coloro che intendono effettuare autonomamente lo smaltimento e il recupero della frazione organica dei rifiuti. La domanda di assegnazione deve essere presentata, a decorrere dal 20 giugno 2022 fino al 18 luglio 2022, in modalità telematica attraverso posta certificata elettronica PEC a [unione.almevilladalme@pec.regione.lombardia.it](mailto:unione.almevilladalme@pec.regione.lombardia.it), oppure mediante consegna a mani all'Ufficio Protocollo dell'Unione dei Comuni Lombarda Almè e Villa d'Almè (negli orari di apertura dello stesso).



### Nuovi cestini e dispenser di sacchetti per le deiezioni canine

Sono comparsi nei mesi scorsi nei parchi i nuovi cestini per la raccolta differenziata a forma di petalo per la raccolta separata di plastica vetro/barattolame e indifferenziato. (Si ricorda a tal proposito che è severamente vietato conferire nei cestini stradali rifiuti domestici sacchetti vari per i trasgressori la multa arriva fino a 500 euro). Altra novità riguarda l'installazione dispenser di sacchetti per la raccolta delle deiezioni canine, un'iniziativa che si prefigge l'obiettivo di incentivare i conduttori dei cani ad una maggiore attenzione al decoro cittadino. Anche in questo caso ci appelliamo al senso civico di tutti per mantenere il nostro comune più pulito e decoroso.



### Rulmeca rimuove l'eternit dai capannoni dietro l'oratorio

Nei mesi scorsi la ditta Rulmeca ha avviato un importante intervento di bonifica dei tetti dei capannoni posti dietro l'oratorio comunale, sostituendo interamente le coperture in eternit con nuove coperture. Un intervento apprezzato in quanto si riduce la presenza di amianto in un luogo sensibile. Negli ultimi anni numerosi sono stati gli interventi di bonifica dell'eternit presente sui tetti degli edifici, ma per arrivare ad eliminare tutto l'amianto presente ci vorrà ancora del tempo. A tal riguardo sono in corso di valutazioni la possibilità all'interno del nuovo PGT di incentivare gli edifici che presentano ancora tetti in eternit.



# Benefici della tariffa puntuale: i rifiuti indifferenziati si riducono del 40%

Gli effetti positivi dell'attivazione della tariffazione puntuale non si sono fatti attendere, come illustrato nell'incontro pubblico dell'11 aprile scorso, la raccolta differenziata cresce e l'indifferenziato si riduce significativamente. Mettendo a confronto i dati del primo trimestre 2021 con quello del 2022, si può notare una riduzione importante della produzione della frazione indifferenziata di quasi il 40% a fronte di un aumento delle frazioni differenziabili in particolare la plastica e il vetro/barrattolame. Grazie all'impegno dei cittadini già a partire da quest'anno avremo importanti riduzioni sul costo di smaltimento dei rifiuti che negli ultimi anni sono aumentati in maniera significativa.

|               | 1° trim 21 (ton) | 1° trim 22 (ton) | Differenza ton | Differenza % |
|---------------|------------------|------------------|----------------|--------------|
| Carta         | 93,64            | 95,04            | 1,40           | 1,50         |
| Organico      | 71,24            | 72,69            | 1,45           | 2,03         |
| Secco         | 141,88           | 86,37            | -55,51         | -39,12       |
| Plastica      | 31,31            | 51,80            | 20,49          | 65,44        |
| Vetro Lattine | 51,50            | 75,20            | 23,70          | 46,02        |
| <b>TOTALE</b> | <b>389,57</b>    | <b>381,10</b>    | <b>-8,47</b>   | <b>-2,18</b> |

## Come cambia la Tari e quando si pagherà

Dal primo gennaio è entrata in vigore la tariffazione puntuale dei rifiuti. Con delibera di Consiglio Comunale n. 5 del 07/02/2022 la TARI sarà composta da tre quote, una quota fissa, e due quote variabili. Se da un lato la quota fissa (calcolata in base ai metri quadrati) non cambia, la quota variabile si divide in due, una quota variabile 1 per tutti i rifiuti raccolti in maniera differenziata calcolata come gli scorsi anni in base al numero di componenti e una quota variabile 2 che si determina dal numero degli svuotamenti annui del bidone grigio dell'indifferenziato. Come si può vedere nella prima tabella la quota variabile 2 si misura in litri ed il valore stabilito è di

0,029011 euro al litro. È stato stabilito inoltre un numero minimo di svuotamenti annui per numero di componenti famigliari da 8 svuotamenti per un componente fino a 24 per sei e più componenti che vengono calcolati nella quota variabile 2 anche se non vengono conferiti rifiuti.

Come si evince dalla seconda tabella da un confronto con la Tari del 2020 per superficie tipo di 150 mq se si mantengono gli svuotamenti minimi si avrà un risparmio. La scadenza della prima rata quest'anno è prevista al 31 agosto, mentre la seconda rata per il conguaglio è prevista al 31 marzo 2023.

| QUOTA VARIABILE 2 |                                       |                              |  |   |
|-------------------|---------------------------------------|------------------------------|--|---|
| NUMERO COMPONENTI | NUMERO MINIMO DI SVUOTAMENTI IN LITRI | NUMERO MINIMO DI SVUOTAMENTI | COSTO AL LITRO SVUOTAMENTO UNITARIO (EURO) | COSTO ANNUO INSERITO IN BOLLETTA (EURO) |
| 1 componente      | 320                                   | 8                            | 0,029011                                   | 9,28352                                 |
| 2 componenti      | 440                                   | 12                           | 0,029011                                   | 12,76484                                |
| 3 componenti      | 600                                   | 15                           | 0,029011                                   | 17,4066                                 |
| 4 componenti      | 720                                   | 18                           | 0,029011                                   | 20,88792                                |
| 5 componenti      | 840                                   | 21                           | 0,029011                                   | 24,36924                                |
| 6 componenti      | 960                                   | 24                           | 0,029011                                   | 27,85056                                |

| CONFRONTO TARI 2020/ 2022 |                         |                               |                               |                    |                         |                             |                    |                             |
|---------------------------|-------------------------|-------------------------------|-------------------------------|--------------------|-------------------------|-----------------------------|--------------------|-----------------------------|
| UTENZE DOMESTICHE         | quota fissa 2022 (euro) | quota variabile 1 2022 (euro) | quota variabile 2 2022 (euro) | Totale 2022 (euro) | quota fissa 2020 (euro) | quota variabile 2020 (euro) | Totale 2020 (euro) | DIFFERENZA 2020/2022 (euro) |
| 1 componente              | 62,20365                | 18,114436                     | 9,28352                       | 89,601506          | 67,4166                 | 29,566285                   | 96,982885          | -7,381279                   |
| 2 componenti              | 73,08915                | 32,605985                     | 13,92528                      | 119,620415         | 79,2144                 | 53,219314                   | 132,433714         | -12,813299                  |
| 3 componenti              | 81,64215                | 36,228873                     | 17,4066                       | 135,277623         | 88,48425                | 59,132571                   | 147,616821         | -12,339198                  |
| 4 componenti              | 88,6401                 | 39,85176                      | 20,88792                      | 149,37978          | 96,06855                | 65,045828                   | 161,114378         | -11,734598                  |
| 5 componenti              | 95,63805                | 52,531866                     | 24,3692                       | 172,539116         | 103,653                 | 85,742228                   | 189,395228         | -16,856112                  |
| 6 componenti              | 101,0808                | 61,589084                     | 27,85056                      | 190,520444         | 109,5519                | 100,52537                   | 210,07727          | -19,556826                  |



## Variante generale al pgt e studio del traffico: a settembre al via gli incontri pubblici

A settembre saranno organizzati nuovi momenti di confronto e partecipazione con la cittadinanza per affrontare due temi estremamente importanti; lo sviluppo di Almè nei prossimi anni attraverso il redigendo nuovo Piano di Governo del Territorio e le problematiche del traffico, attraverso lo studio del Traffico in corso di definizione. In questi mesi il lavoro si è concentrato nella raccolta di dati, informazioni e negli studi necessari alla predisposizione dei piani da sottoporre ad una condivisione con la cittadinanza.



## Accordo per completare il progetto della tangenziale sud

Completata la Variante di Zogno e il tratto Treviolo - Paladina, l'ultimo tratto mancante rimane il tratto Paladina - Sedrina.

Un intervento estremamente importante per liberare il nostro comune dal traffico ma che deve scontrarsi con gli enormi costi emersi in fase progettuale.

Dopo mesi di stallo sul completamento dello studio di fattibilità a causa dell'incremento dei costi necessari per completarlo, in questi giorni è stato raggiunto un accordo tra ANAS, la Provincia di Bergamo e la Comunità Montana della Valle Brembana per finanziare gli ulteriori 3,2 milioni mancanti.

Una volta terminata la progettazione sarà importante promuovere una forte mobilitazione a 360 gradi per recuperare le ingenti somme necessarie per la sua realizzazione.

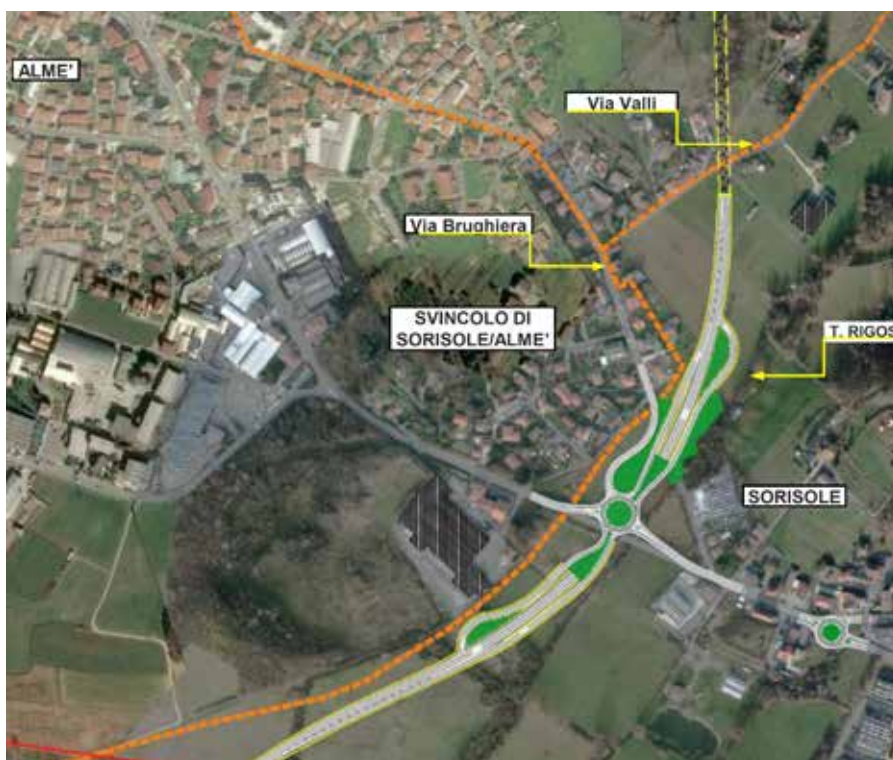

# Il progetto definitivo della Tramvia: accolte le richieste di Almè

Per la prima volta la progettazione di una grande opera, quale è la tramvia della Valle Brembana, ha visto il coinvolgimento della cittadinanza. Come previsto dalle linee programmatiche, l'Amministrazione comunale in questi mesi ha promosso due incontri pubblici, che hanno consentito ai cittadini di conoscere e approfondire il tracciato e contestualmente porre osservazioni e richieste di modifica. Ebbene a seguito di tale processo partecipativo e grazie al supporto dell'Ing. Percutanei, incaricato per lo studio del traffico, molte delle richieste sono state accolte, in particolare la realizzazione di un nuovo sottopasso lungo la via Ponte Regina per garantire la continuità della pista ciclabile della Valle Brembana e la sistemazione dello snodo di via dei Sentieri. A tal riguardo come si può osservare dalla planimetria

allegata per risolvere i problemi di sicurezza all'incrocio con la via Edison sono state previste due rotonde; una sulla provinciale 470 Dir (finanziata in parte da ANAS) e una di fronte alla ditta Ocima. Quest'ultima rotonda consente di evitare il raddoppio della via dei Sentieri e la realizzazione di una nuova strada in uscita dal parcheggio Teb in corrispondenza delle case dell'Aler. In più grazie a questa nuova soluzione, la via dei Sentieri e la via Toscanini verranno liberate dai camion in particolare da quelli della ditta Rulmeca in quanto quest'ultimi avranno un nuovo ingresso. Infine, sono in corso ulteriori approfondimenti tecnici da parte dei progettisti, a seguito di nuove osservazioni. Una volta ricevuta la proposta di progetto definitivo la stessa verrà pubblicata sul sito del comune per essere ulteriormente valutata.



# OCIMA

OLEODINAMICA CILINDRI MARTINETTI

Almè Via dei Sentieri, 6 ☎ 035 541319 📠 035 545641 ✉ ocima@fassi.com 🌐 www.ocima.it



## 20 anni di solidarietà e un nuovo pulmino per il Filo Diretto

Grazie ad un contributo del GAL dei Colli di Bergamo e del Canto Alto e del Comune di Almè, l'associazione Filo Diretto ha un nuovo mezzo per il trasporto delle persone disabili. Inaugurato il 29 gennaio scorso alla presenza del Presidente dell'associazione Ennio Radaelli, dei membri del direttivo, dei sindaci di Almè e Villa d'Almè e del Parroco, il nuovo mezzo consentirà di rendere il servizio ancor più funzionale e capillare. Al termine dell'inaugurazione il parroco ha benedetto il mezzo e il sindaco ha ringraziato tutti i volontari per il prezioso servizio che svolgono quotidianamente per le nostre comunità.

Quest'anno l'associazione celebra i 20 anni di fonda-

zione e per festeggiare la ricorrenza è stato organizzato il prossimo 15 luglio un concerto in Piazza Lemine patrocinato dal comune.



## Raccolta solidale per le famiglie di Almè e per i profughi ucraini

Il 5 e il 6 marzo presso la Chiesa vecchia, in occasione della consueta raccolta alimentare per le famiglie bisognose di Almè e d'intorni, si è deciso di estendere l'aiuto e la vicinanza alla popolazione ucraina martoriata dalla guerra. Grazie di cuore a tutti i volontari, alla consulta delle associazioni, alla parrocchia, ai consiglieri comunali, alla Caritas e alla San Vincenzo, ma soprattutto ai cittadini che si sono recati in massa a donare qualcosa, sono stati riempiti due furgoni di aiuti concreti sia per la nostra gente che per i profughi ucraini.

**SALVETTI**  
PAVIMENTI - RIVESTIMENTI

Almè - Via Milano, 42B

☎ 035 638090 ✉ info@salvetticeramiche.it

**VideoLEM**

di GOTTI DIEGO

RIPARAZIONE e VENDITA ELETTRODOMESTICI



LAVATRICI  
LAVASTOVIGLIE  
PIANI COTTURA  
FRIGORIFERI  
CONGELATORI  
FORNI

Viale A. Locatelli, 30 - Almè

☎ 347 6967958 ☎ 035 639516

✉ videolem.alme@gmail.com 🌐 VideoLem

 **CONAD CITY**

**ALMÈ**

Viale Italia 90

**PERSONE  
OLTRE  
LE COSE**



**ALMENNO SAN BARTOLOMEO**

Via del Commercio 2

**AMA**



di Mosè Giustranti

**AUTOFFICINA e ASSISTENZA  
MULTIMARCHE - Via Olimpia, 17**

**VENDITA NUOVO e USATO  
MULTIMARCHE - Via Olimpia, 14**

**SOCCORSO STRADALE  
ALME' (zona piscine) - Tel. 035 545717**



*Vieni a trovarci  
per una consulenza*

 **CFG  
SERRAMENTI**

Serramenti in PVC sicuri  
dalle ottime prestazioni acustiche e termiche



[www.cfgserramenti.com](http://www.cfgserramenti.com)

PARTNER 

Almè - Via Papa Giovanni XXIII 57 ☎ 035 6321824

 **LINBERG**



**FORNITURE ALIMENTARI,  
PRODOTTI E FARINE SPECIALI PER PIZZE**

**LINBERG Srl** Via Olimpia, 13/A - Almè

☎ 035 636222 📠 035 639486 ✉ info@linberg.it 🌐 www.linberg.it

 Studio Associato  
**CF&C.**

[www.studiocfc.it](http://www.studiocfc.it)

Contabilità per le aziende

Elaborazioni cedolini paga per aziende

Redazione mod 730 come CAF di DotCom

Via Locatelli, 49 Almè | ☎ 035 545100

*Almè* in comune



## Quali azioni e politiche comunali per far fronte alla grave crisi energetica in corso

La guerra in corso in Ucraina, oltre al grave dramma umanitario, sta generando pesanti ripercussioni economiche a livello mondiale, soprattutto in campo energetico, in particolare in quei paesi poco autosufficienti e strettamente legati alle importazioni dalla Russia delle fonti fossili. L'Italia purtroppo si è fatta trovare ancora una volta impreparata di fronte a questa nuova pesante emergenza.

A livello comunale invece, le scelte lungimiranti fatte negli ultimi anni dalla nostra amministrazione, hanno permesso di rendere Almè meno vulnerabile di fronte a questa crisi. Numerosi sono stati gli investimenti avviati nell'efficientamento del patrimonio comunale, uno su tutti la riqualificazione della pubblica illuminazione, con un investimento totale di oltre 700.000 euro (di cui 420.000 euro a fondo perduto), sono state sostituite tutte le lampade con tecnologia a Led, con un risparmio energetico di quasi il 60%. Altro importante investimento ha riguardato l'edificio della scuola primaria, con una spesa di oltre 800.000 euro (di cui 160.000 a fondo perduto) sono stati sostituiti tutti i serramenti con tecnologia ad alta efficienza, è stato isolato il tetto, sono state riqualificate le controsoffittature, è stata sostituita la caldaia ed infine è stato installato un impianto fotovoltaico. Altro intervento di efficientamento ha riguardato il Centro sportivo comunale in particolare gli spogliatoi con l'installazione di un nuovo impianto solare termico e la palestra con la sostituzione dell'illuminazione con lampade a Led.

Sempre in termini di efficientamento sono state riqualificati tutti gli impianti semaforici ed è stato rinnovato il parco mezzi comunale con mezzi elettrici e ibridi (quest'ultimo grazie ad un contributo a fondo perduto di 100.000,00 euro). Attualmente sono in corso di appalto l'installazione di sistemi di accumulo agli impianti fotovoltaici delle scuole e della biblioteca (grazie ad un contributo di 100.000 euro a fondo perduto). Infine, sono stati avviati progetti per efficientare interamente il municipio, gli spazi civici di Piazza Lemine e il bocciodromo, il tutto per rendere il nostro comune energeticamente sostenibile.

Oltre 1.700.000 euro già investiti (di cui quasi 800.000 euro ottenuti a fondo perduto) e 1.400.000 in nuovi progetti. Questi sono i numeri che testimoniano la volontà dell'Amministrazione di garantire alla nostra comunità un futuro più sicuro e sostenibile.

Un obiettivo quest'ultimo, che si otterrà anche grazie al coinvolgimento dei cittadini e delle attività presenti sul nostro territorio, partendo dalle scelte urbanistiche che verranno prese nei prossimi mesi, oltre all'avvio di progetti strategici quali le Comunità Energetiche che stanno per essere promosse ed incentivate sia a livello statale che regionale. Come gruppo consiliare cogliamo l'occasione per augurare ai nostri concittadini una buona estate all'insegna della serenità e del relax.

**Il gruppo Consiliare  
VIVERE ALMÈ**



## Almè comunità energetica?

Cosa sono le Comunità Energetiche? Sono **un'associazione** tra cittadini, attività commerciali, pubbliche amministrazioni locali o piccole e medie imprese che decidono di unire le proprie forze per dotarsi di uno o più **impianti condivisi** per la **produzione e l'autoconsumo di energia da fonti rinnovabili**. Di fatto si tratta di un

importante passo avanti in direzione di uno scenario energetico basato sulla generazione distribuita, che favorirà lo sviluppo di energia a chilometro zero e di reti intelligenti (o smart grid). In Italia era in effetti già possibile, per i singoli cittadini o per gruppi di aziende, unirsi per finanziare l'installazione di un impianto condiviso e alimentato da fonti rinnovabili, ma non era previsto che tale impianto potesse fornire energia a più utenze. Tutto questo è reso possibile grazie alla conversione in legge del Decreto Milleproroghe 162/2019 che ha introdotto anche nel nostro Paese le "Comunità Energetiche Rinnovabili" previste dalla Direttiva Europea RED II (2018/2001/UE).

**Come costruire una comunità energetica?** Il primo passo da compiere è la costituzione di **un'entità legale** tra i futuri soci della comunità, siano essi persone fisiche, piccole o medie imprese, enti territoriali o amministrazioni pubbliche locali. Per legge, lo scopo di una comunità energetica non può essere il profitto, così le forme più comunemente utilizzate sono quelle dell'**associazione non riconosciuta** o della **cooperativa**. Il passo successivo consiste nell'**individuare l'area** dove installare l'impianto (o gli impianti) di produzione, che dev'essere **in prossimità dei consumatori**. Questo significa, per esempio, che un condominio può installare un impianto fotovoltaico sul tetto e condividere l'energia prodotta tra tutti gli appartamenti che hanno scelto di far parte della comunità. Allo stesso modo si possono costituire comunità di quartiere, comunità agricole, comunità di borgo e così via. L'**impianto** non deve necessariamente essere di proprietà della comunità: può essere messo a disposizione da uno solo o più dei membri partecipanti o addirittura da un soggetto terzo.

**Il convenzionamento con Comuni o altri enti pubblici, affinché sostengano le spese di investimento per l'impianto, è per questa ragione una modalità spesso utilizzata.** Le comunità energetiche hanno numerosi impatti positivi su persone, enti e comunità coinvolte:

- **Benefici ambientali**, evitando da un lato di produrre energia da fonti fossili, dall'altro di dissipare energia in perdite di rete.
- **Benefici economici**, grazie ai meccanismi di incentivazione previsti dalla legge per promuovere la transizione energetica;
- **Benefici sociali**, per via della condivisione degli incentivi finanziari e dei risultati economici con la comunità energetica, cui si aggiungono i benefici ambientali, come la riduzione di inquinanti e climalteranti, per tutta l'area in cui la comunità energetica è situata.

Alla "luce" dei continui rincari dell'energia, sarebbe auspicabile che il nostro Comune, oltre a progettare l'efficientamento degli immobili comunali, si faccia promotore di una Comunità Energetica, meglio ancora coinvolgendo anche il Comune di Villa d'Almè nell'ambito dell'Unione di Comuni. Ricordiamo che, proprio per favorire la diffusione delle comunità energetiche nel Paese e fornire sostegno ai Comuni per la realizzazione del progetto, **Enel X** ha recentemente firmato un **protocollo di intesa** con la **Fondazione Patrimonio Comune dell'ANCI**.

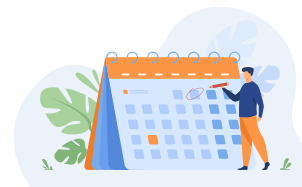

## I Legnanesi ad Almè

Lunedì 13 giugno ha fatto tappa ad Almè la famosissima compagnia "I Legnanesi" un evento organizzato dall'A.D. Calcio Almè in collaborazione con l'Oratorio Papa Giovanni XXIII con il patrocinio del Comune di Almè. Una serata divertente all'insegna della commedia dialettale per riflettere, che nonostante i problemi e le difficoltà della vita, la nostra salvezza è "Ridere".



## Serata rock in piazza con gli Atomi



Sabato 25 giugno si è svolta una serata musicale pop-rock ad Almè con la presenza del mitico gruppo degli Atomi, band nata e cresciuta sul nostro territorio e molto conosciuta anche fuori provincia. Numerosi i presenti accorsi in piazza Lemine per l'evento organizzato dall'Amministrazione comunale per offrire alla cittadinanza un'occasione di incontro, di svago e di spensieratezza dopo i lunghi mesi di chiusure e limitazioni per la pandemia. Ad introdurre il concerto è stata la bella voce di Martina Nardelli, giovane e promettente cantante di Almè. Un concerto entusiasmante che ha tenuto desti i numerosi partecipanti che hanno assistito appassionatamente fino alle 23, grazie alla grande ed inesauribile energia che i musicisti hanno saputo trasmettere.

## Concerto "Gli occhi degli angeli"

Il 2 aprile scorso si è tenuto al teatro Serassi un concerto di beneficenza per i profughi dell'Ucraina patrocinato dai Comuni di Almè e di Villa d'Almè. Una serata all'insegna della musica e della solidarietà. Grande prestazione del cantautore Francesco Drosi e del tenore Francesco Zingariello. A presentare la serata il Direttore e giornalista Roberto Alessi, madrina di eccellenza è stata la famosa soprana Katia Ricciarelli.



## Seconda edizione del Moto raduno d'epoca



Il Moto Club Prealpi Orobiche con il patrocinio del Comune di Almè ha organizzato lo scorso 3 luglio il secondo "Motoraduno d'epoca Almè". Numerosi appassionati delle due ruote d'epoca e non solo si sono ritrovati anche quest'anno nella nostra bellissima Piazza Lemine dove alle 12.30 hanno concluso la carovana tra le vie dei paesi di Almè, Villa d'Almè e dei comuni limitrofi. Nel pomeriggio si è svolta anche una sfilata in abiti d'epoca tra stand espositivi, musica ed intrattenimenti.

Un ringraziamento agli organizzatori in particolare al sig. Ferruccio Falgari.



tradizione, qualità e...  
tanta passione



seguici su



PASTICCERIA



CAFFETTERIA



CIOCCOLATERIA



RINFRESCHI



GELATERIA



DOLCI ARTIGIANALI

Passaggio Parco del Borgo 1/B - VILLA D'ALMÈ ☎ 035 54.30.03 ✉ info@pasticceriabrembati.com

da lunedì a sabato 07.00 - 12.30 / 14.30 - 19.30 domenica 07.00 - 13.00 / 15.00 - 19.30

[www.pasticceriabrembati.com](http://www.pasticceriabrembati.com)

# S.I.IM.

intermediazioni immobiliari

*...con voi dal 1995*

**ALMÈ**



**ASSISTENZA PER ASTE IMMOBILIARI**

**VUOI COMPRARE CASA ALL'ASTA  
MA NON SAI DA DOVE INIZIARE?**

OTTIENI L'IMMOBILE DEI TUOI SOGNI  
AD UN PREZZO VANTAGGIOSO...

NOI TI SEGUIREMO PASSO DOPO PASSO

Via S. Michele, 2 - ALMÈ - tel. 035.63.60.54  
cell. 320.92.45.374 - [alme@siim.it](mailto:alme@siim.it)

[www.siim.it](http://www.siim.it)

