

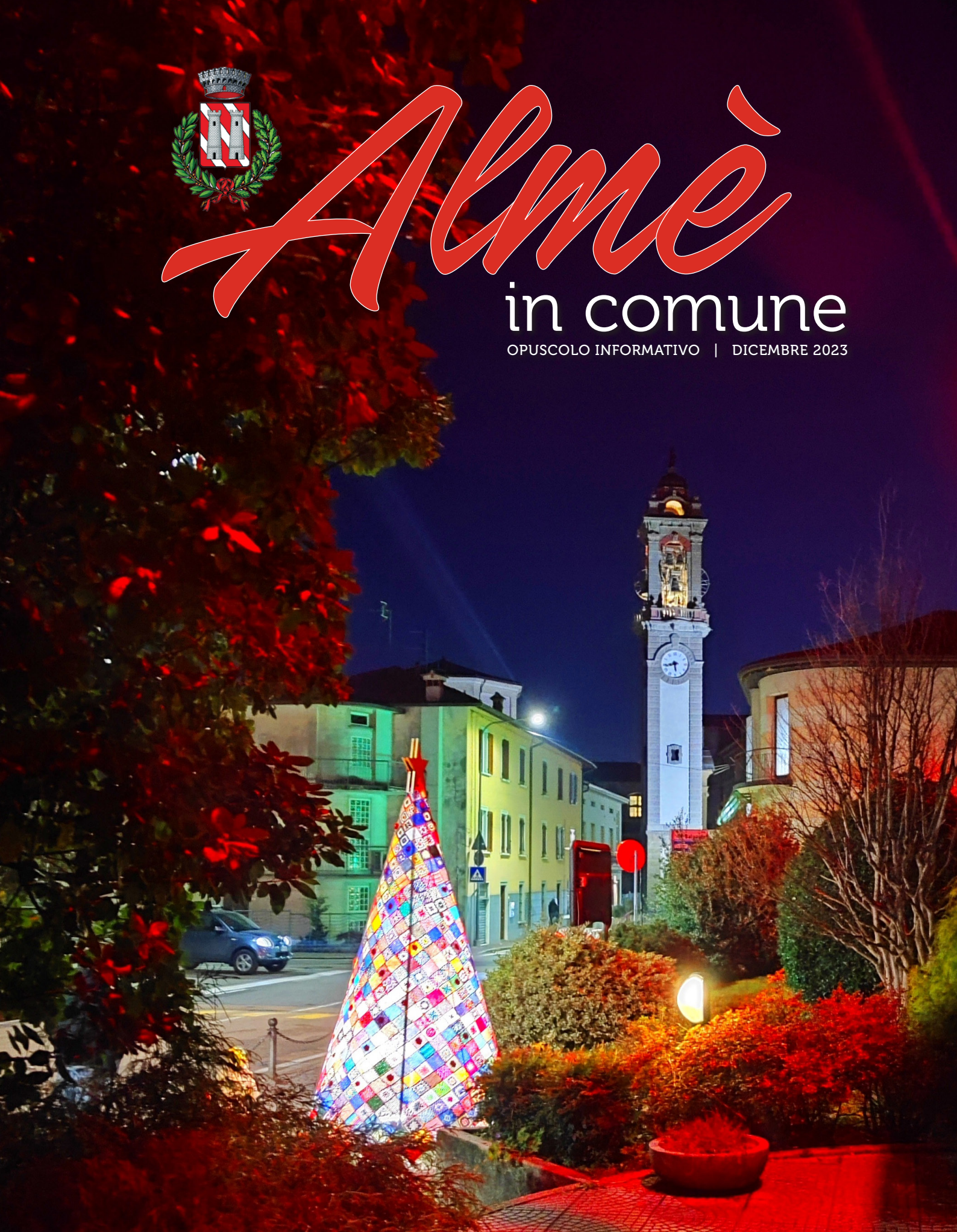

Almè

in comune

OPUSCOLO INFORMATIVO | DICEMBRE 2023





Cari Concittadini, sono trascorsi già tre anni del mio secondo insediamento come vostro sindaco ed è tempo di fare un bilancio di metà mandato e raccontarvi cosa vogliamo fare da qui al 2026. Prima di tutto voglio confermarvi che anche per il 2024 abbiamo mantenuto la promessa di non aumentare le tasse e faremo il possibile per garantirla fino alla fine del mandato.

In tempi come quelli che abbiamo vissuto e stiamo vivendo, mantenere fede a tale promessa non è stato semplice. Se considerate poi che è dal 2016 che non mettiamo mano alle tasse se non per ridurle, come è capitato per l'addizionale irpef e, per alcune categorie, per l'IMU, tutto ciò non può che essere il frutto di una buona e attenta amministrazione. L'indebitamento medio di ogni cittadino (dovuto all'accensione di precedenti mutui) è passato dai 256 euro ad abitante del 2015 ai 177 euro nel 2023 e si ridurrà fino a 148 euro ad abitante nel 2026, il tutto con un incremento dei servizi, degli investimenti e mantenendo un accantonamento di bilancio significativo che ci permetterà di programmare nuovi importanti interventi.

Altra promessa che stiamo portando avanti è quella di rendere il nostro Comune un paese più vivibile.

Per ottenere questo stiamo lavorato su più fronti, dalla riqualificazione di tutti i parchi cittadini alla promozione della mobilità dolce, in particolare di quella ciclabile, fino al miglioramento degli spazi e degli edifici comunali. Dopo aver riqualificato il parco Monte Taddeo e le aree verdi della zona "Pineta", sono in fase di conclusione i lavori di riqualificazione del parco Castelvaglietti. I prossimi interventi riguarderanno la riqualificazione del parco di via Europa e del parco di Piazza San Giovanni Battista.

In merito alla mobilità, oltre ai tre grandi progetti in corso - il Tram, la nuova viabilità di via dei sentieri (i cui lavori sono stati recentemente cantierizzati) e la riqualificazione di via Olimpia (a breve verrà approvato il progetto definitivo) -, abbiamo intenzione di

avviare, entro la fine del mandato, altre iniziative importanti come la passerella di collegamento tra il parco Monte Taddeo e la via Olimpia, inclusa la sottostante rotatoria e l'ampliamento del parcheggio del cimitero. Per quanto riguarda l'ambito sociale abbiamo sostenuto economicamente

la nascita dell'asilo nido, una bellissima realtà in grado di accogliere fino a 28 bambini e completare i servizi a disposizione per le famiglie, lo spazio giochi nell'edificio di Piazza Lemine e i nuovi spazi civici sotto la scuola primaria. Abbiamo incrementato le risorse e il personale dei servizi sociali, sono stati aumentati i contributi alle scuole e sostenuto il mondo delle associazioni. Con l'approvazione della Variante generale de PGT ci attiveremo perché possano nascere nuovi servizi, in particolare una residenza per anziani.

Dal mese di settembre ho deciso di mettermi in aspettativa lavorativa per essere ancor più presente e lavorare a tempo pieno sugli obiettivi di mandato, rimanendo il più possibile a vostra disposizione. Spero di incontrarvi in questi giorni lungo le vie del paese illuminate a festa per scambiarci gli auguri. A buon conto colgo l'occasione per augurare a tutti Voi e alle Vostre famiglie un Natale di pace e di serenità ed un Nuovo Anno di speranza e felicità.



**Il Sindaco
Massimo Bandera**

*Il Sindaco e l'Amministrazione
Comunale di Almè augurano
a tutti i cittadini un Natale
di pace e serenità ed un
Nuovo Anno di speranza e felicità*



Cittadinanza onoraria Giovanni XXIII al neo Cardinale bergamasco Pierbattista Pizzaballa

Sabato 7 ottobre si è svolta una cerimonia di riconoscimento della cittadinanza onoraria Giovanni XXIII al neo Cardinale bergamasco Pierbattista Pizzaballa. Presente al solenne momento il sindaco Massimo Bandera che ha portato il saluto della nostra Comunità a sua Eminenza Cardinale Pizzaballa.



Benedette le campane e il campanile ristrutturati



Due momenti storici vissuti dalla nostra comunità nei mesi di ottobre e novembre. Il primo è stato la benedizione delle campane ristrutturare e collocate sul sagrato, prima di essere riposizionate sul campanile, una cerimonia partecipata come 50 anni fa, ultimo intervento di restauro. Il secondo momento, ancor più atteso, è stato l'inaugurazione dei lavori di restauro del campanile alla presenza di Mons. Davide Pelucchi Vicario Generale della Diocesi di Bergamo. Ad entrambe le cerimonie è stata presente l'Amministrazione comunale e i consiglieri comunali, quale segno di vicinanza e collaborazione tra Comune e Parrocchia.

102 candeline per la nostra ultracentenaria Laura Casali

Sono ben 102 le candeline spente lunedì 27 novembre dalla nostra concittadina ultracentenaria Laura Casali. Una forza della natura sempre più arzilla e sorridente. Per l'occasione il sindaco Massimo Bandera e il parroco Don Pinuccio Leidi le hanno fatto visita portandole un bouquet di fiori e gli auguri di tutta la comunità.



PREDA
VENDITA ASSISTENZA
E CARROZZERIA



Via Del Commercio, 5 Mozzo ☎ 035 462657 ✉ info@predasrl.it www.predasrl.it





Rassegna di incontri sulla prevenzione

Il Comune di Almè e di Villa D'Almè, insieme al gruppo inclusione della Croce Rossa Italiana di Villa D'Almè, che si occupa di sociale e salute, hanno organizzato per l'anno 2023 una rassegna di incontri mensili gratuiti sulla salute e la prevenzione. La prima serata, intitolata "Prevenire è meglio che spegnere..." si è svolta il 20 aprile nella Sala Civica di Almè in collaborazione con l'associazione Nazionale dei Vigili del Fuoco sezione di Bergamo.

L'evento, aperto a tutti, ha avuto come relatore Dario Zangarini, che ha presentato le varie modalità e attenzioni quotidiane per prevenire l'eventualità di incendi nelle nostre case. La seconda serata intitolata "Come mi batte il cuore... !" si è svolta nella Sala Consiliare del comune di Villa D'Almè il 5 giugno, ed ha avuto come relatore il Dott. Dante Mazzoleni, cardiologo dell'Associazione Cuore Batticuore ONLUS di Bergamo. Prevenire significa fare educazione sanitaria, e perciò fare conoscere quali sono le strategie e le abitudini di vita da seguire nella quotidianità per essere in forma e avere cura del nostro cuore.

Durante la terza serata, avvenuta il 25 settembre ad Almè, ha relazionato il dott. Giovanni Viganò, medico chirurgo specializzato in Ortopedia e Medicina Fisica e Riabilitativa che ha trattato tutte le varie problematiche relative al benessere delle nostre ossa. Il 30 ottobre in sala Consiliare di Villa D'Almè, abbiamo avuto il piacere di ospitare l'associazione Cuore di Donna insieme al Dott. Marcello Gerbasi responsabile della senologia dell'Ospedale Bolognini di Bergamo, la

Dott.ssa Federica Legrenzi biologa e nutrizionista, Francesca Rota specializzata in estetica oncologica: ci hanno parlato di prevenzione nello specifico in riferimento al tumore al seno.

Lunedì 27 novembre nella Sala civica di Almè il Dottor Gavardi, medico di famiglia dei nostri cittadini, ha condiviso i vari stili di vita sani della quotidianità con un accenno alle tematiche del sonno e dello stress. Ringraziamo i relatori delle serate per la grande competenza e soprattutto per la disponibilità e la sensibilità, nell'intento di continuare ad offrire a tutti momenti ad alto interesse educativo ma con tanta semplicità.



NICOLA DI LEO E FIGLI SRL
PRODOTTI SIDERURGICI

VIALE ITALIA 22 ALME' BG TEL.035-541145

Un albero di Natale speciale

Lunedì 4 dicembre è stato inaugurato, con l'accensione, l'albero dei quadrotti. Decorato con tantissimi ricami preparati dalle tante volontarie che con amore e passione hanno lavorato, chi a maglia e chi con l'uncinetto, chi da casa e chi insieme al Centro Anziani. Da febbraio una volta a settimana insieme per cucire ogni singolo pezzo, così da preparare il "vestito" della struttura in ferro, gentilmente offerta dal fabbro Andrea Labriola. Sono state fatte prove su prove per "vestirlo" alla perfezione; con tanta passione hanno lavorato per molti pomeriggi al Centro Anziani, tra la curiosità di molti frequentatori che piano piano hanno apprezzato l'allegria portata dalle volontarie. Grande è stata la soddisfazione nel vedere il lavoro finito, ma grande soprattutto la gioia nel sapere che molte persone han-

no partecipato ed hanno trascorso tanti momenti in compagnia; stare insieme è molto bello, cura la tristezza e fa vivere momenti sereni e spensierati.

Un grazie di cuore a tutte e a tutti; a chi ci ha apprezzato con un pensiero, a chi ha dedicato qualche ora per questa iniziativa, a chi vi ha messo tante ore in tante settimane. Grazie a chi ha offerto la lana, per i quadrotti che silenziosamente sono arrivati al Centro, grazie al falegname che ha preparato una bellissima stella e al pittore che l'ha colorata, grazie ai volontari che ci hanno aiutato nei tanti preparativi. Grazie veramente di cuore!! Senza l'apporto di tutti questo bellissimo progetto non sarebbe riuscito! Ora la gioia di vedere finalmente l'alberello illuminato, e sentire che sta arrivando il Natale.



Storie di comunità

Il 21 ottobre presso la sala Betania dell'oratorio parrocchiale di Almè si è tenuto il convegno annuale di Welfare di Comunità dal titolo "Storie di Comunità, persone, legami e cura". Il filo conduttore di quest'anno si è focalizzato sull'importanza della partecipazione attiva dei cittadini ad ogni progetto a sostegno del benessere di tutta la collettività, sentendosi parte responsabile e di sostegno di questa importante rete.

Il relatore, professor Paolo Pezzana, dottore in so-

ciologia delle organizzazioni presso l'Università di Milano, ha aiutato a riflettere su questi aspetti, con riflessioni e pensieri che aiutano a capire le varie dinamiche messe in atto nelle Comunità dove tanti soggetti condividono esperienze e creano sostegno. Durante la mattinata sono stati presentati i progetti delle famiglie che hanno partecipato al bando "Idee ne abbiamo?" promosso dall'Azienda Speciale Consortile; hanno narrato le loro esperienze di condivisione nei diversi progetti che hanno coinvolto bambini, adolescenti, giovani, adulti ed anziani.

Tra le varie realtà del "Welfare di comunità" presentate sabato vi è l'ormai noto "Caffè sociale", operativo ad Almè già dal 2020. Nella mattinata per favorire le famiglie nella partecipazione, è stato predisposto un servizio di babysitter per la cura dei piccoli nonché un buffet finale a conclusione della mattinata insieme. Per valorizzare questo importante lavoro nei prossimi mesi proseguiranno i momenti di condivisione con tutti i responsabili dei vari progetti per creare continuità, aderire ai nuovi bandi, ampliare la rete sociale e intercettare nuovi bisogni del territorio.





Numerose iniziative contro la violenza sulle donne

Anche quest'anno per la Giornata Internazionale contro la violenza di genere sono state promosse numerose iniziative per sensibilizzare la cittadinanza a denunciare e combattere questa piaga che colpisce ancora molte donne. Per l'occasione è stata ritinteggiata di rosso la panchina posta in via Iseni fuori dalle scuole e posata su di essa una rosa in memoria di tutte le vittime di violenze, così anche il municipio è stato illuminato di rosso. Nel consiglio comunale tenuto martedì 28 novembre prima dell'inizio della seduta, l'assessore ai servizi Sociali ha letto una poesia. Altra iniziativa ha visto la collaborazione tra Comune e l'impresa Sangalli, quest'ultima impegnata nei lavori di asfaltatura di numerose strade comunali, promuovendo una campagna di informazione dedicata, verniciando sull'asfalto un messaggio contro la violenza. Infine, è stata promossa dagli Ambiti Territoriali Valle Imagna/Villa d'Almè, Valle Brembana e dal centro antiviolenza Penelope uno spettacolo teatrale dal titolo "Quando il mio Principe si trasformò in rospo..." ed è stata riproposta la campagna informativa sui cartoni delle pizze da asporto.

I recenti fatti di cronaca ci dicono che dobbiamo tenere alta l'attenzione e lavorare sempre di più sulla prevenzione. **Se sei vittima di violenza chiama subito il numero 1522.**

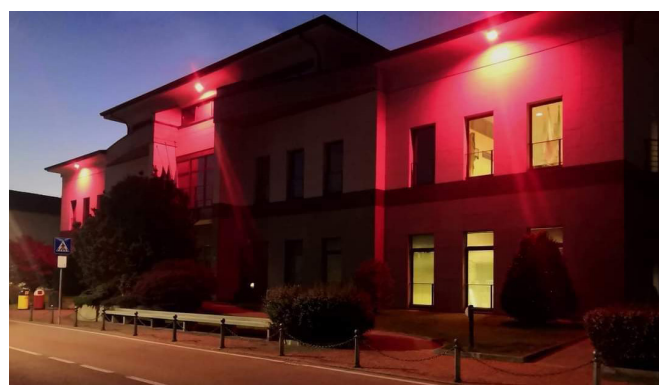
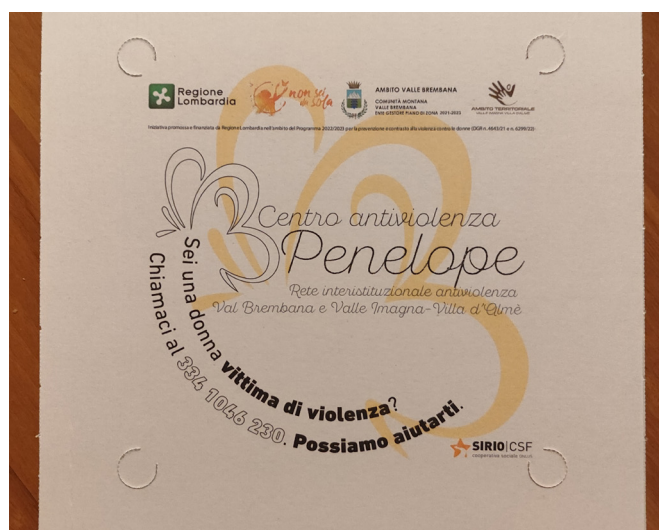

Caffè sociale molto... socializzante

Chiamarlo "Caffè sociale" ormai non basta più. Il ritrovo del venerdì pomeriggio all'Oratorio, in cui un gruppo di anziane (sembra che le donne siano all'avanguardia) consiste in una serie di vivaci e simpatiche attività, le cui caratteristiche sono davvero peculiari. Da mesi ormai è diventato momento di dialogo e di scambio, di confronto e di dibattito, fondato su una solidissima base: quella di essere un punto d'incontro tra persone che vivono tra loro, anzitutto, un'esperienza di amicizia e di aggregazione. Un modo molto efficace per contrastare la solitudine e la malinconia, per sentirsi accolti in un clima di grande serenità.

L'Amministrazione Comunale di Almè propone e sostiene infatti questo importante appuntamento settimanale da circa due anni grazie anche alla disponibilità e all'ospitalità dell'Oratorio.

Cosa si fa, concretamente, in questo gruppo? L'educatrice Laura propone laboratori in cui vengono sollecitate abilità manuali ritenute comunemente "fuori luogo" per l'età dei partecipanti: realizzazione di oggetti in tema con i vari periodi dell'anno, attraverso l'uso dei materiali più vari, conoscenza di sé, delle proprie sensazioni ed emozioni. E poi lettura e commento di articoli di giornali su temi di attualità; disegni a pastelli e acquarelli... tutto questo in un contesto di collaborazione e di scambio attivo. Durante il periodo estivo ci si è spostati in una sala civica a fianco del Centro Anziani. Ciò ha permesso di svolgere altri tipi di attività che richiedevano un clima più

riservato e silenzioso rispetto all'Oratorio che in quel periodo si riempie di colori e di vivaci iniziative per i più piccoli. Un esempio di attività sono stati momenti di ginnastica dolce attraverso l'ausilio della musica oppure giochi in scatola stimolanti la parte cognitiva, ma anche quella ludica da tempo persa in quanto reputata non adatta all'età dei partecipanti. Nuove attività dell'estate, accolte con entusiasmo dalle partecipanti del gruppo, sono state due pranzi che hanno preso il posto delle attività del pomeriggio e una gita di fine estate in Città Alta alla scoperta delle ricchezze del Duomo e dei reperti culturali racchiusi nel museo antistante il Duomo stesso, il tutto spiegato da una bravissima guida. Da settembre ha ripreso ad ospitarci il bar dell'oratorio. Si sono aggiunti poi momenti culturali in cui vengono proposte letture di brani di letteratura, racconti di vario tipo, poesie; si colgono punti chiave per far emergere pensieri, idee, emozioni, punti di vista e creare un confronto costruttivo.

La cultura non ha limiti di età, tanto più che a volte alcuni ragazzi presenti in sala vengono invitati a raccontare, a spiegare essi stessi, argomenti che hanno studiato a scuola... scambio inter-generazionale che crea stima e fiducia in modo semplice e aperto. Nessuna tessera, nessuna iscrizione, nessun passaggio burocratico: il gruppo è aperto a tutti. Provare per credere!

Vi aspettiamo ogni venerdì pomeriggio in oratorio dalle 15.30 alle 17.30.





Premiati gli studenti meritevoli

Grande partecipazione alla cerimonia di consegna delle Borse di studio, tenutasi sabato 02 dicembre presso la sala civica comunale. Presenti alla premiazione degli studenti, il sindaco Massimo Bandera, l'Assessore all'Istruzione Sara Quarti, la Dirigente Scolastica Dott.ssa Marta Beatrice Rota, il Dott. Marco Ghisalberti Amministratore delegato della Rulli Rulmeca S.p.A. e Federico Gotti di Ottica Moderna, oltre a genitori e parenti dei ragazzi.

L'iniziativa è infatti sostenuta dai versamenti liberali effettuati dalle aziende del territorio che, sommate a quelle comunali, hanno permesso di raggiungere la cifra di euro 9.600,00. Sono pervenute al protocollo comunale 48 domande entro il termine stabilito, 1 fuori termine, 5 sono state dichiarate non ammissibili per mancanza di requisiti. Al termine della procedura sono state individuate 29 borse di studio, assegnate a studenti e studentesse che sono risultati meritevoli grazie ai risultati ottenuti nei diversi cicli scolastici, dalla

scuola primaria fino al termine degli studi universitari. Si ringraziano gli sponsor di questa edizione: Rulli Rulmeca Spa, O.ci.ma srl, Ottica Moderna di Gotti Samuele, Pompe funebri Dadda Boffelli snc, Pandizucchero srl, Pignal Boutique, Eco-Trass di Rota S.A.S., Lombardia Carni srl e G.E.S.A. spa. Pubblichiamo con piacere i nomi degli studenti e delle studentesse meritevoli, a cui rinnoviamo le nostre sentite congratulazioni: FARINA FEDERICA, MERLETTI IRENE, OFFREDI ISACCO, OFFREDI SAMUELE, BANDERA ALESSANDRO, GHIRARDI SARA, MELE GIULIA, MORETTI DIANA, OFFREDI ILARIA, RIVA CLARA, ROTA GIORGIA, GIULIANI ZAIRA, GUERRA ALEJANDRO JHAIR, MANGILI MATTEO, PESENTI ROSSI GIADA, PIAZZALUNGA SARA, STACCHETTI KIARA, TESTORI MISIA, DE LETTERIS MARTINA, FALGARI LORENZO, MOIOLI RICCARDO, PESENTI ANJA, SALVETI MARA, SALVETTI SVEVA, SANVITO FEDERICA, TESTORI ENRICO, BUSI DANIEL, SCALVEDI FEDERICA, TESTORI LISA.



Più risorse per il Piano per Diritto allo Studio

Il nuovo Piano per il Diritto alla Studio approvato dalla Giunta comunale stanziava numerose risorse per le nostre scuole.

A crescere significativamente sono i contributi a sostegno dell'attività didattica ed ai progetti che passano da 34.982 euro dello scorso anno scolastico a 42.600 euro per il nuovo anno scolastico. Anche i contributi per il servizio mensa passano

da 13.000 euro a 17.000 euro così come l'assistenza educativa passa da 159.859 euro a 176.500 euro. Quest'ultimo costo negli anni è cresciuto in maniera esponenziale, basti pensare che nell'anno scolastico 2018/2019 era di 91.500 euro. Cresce inoltre il contributo assegnato alla scuola materna e all'asilo che incrementa per il 2023 di oltre 50.000 euro.



Riparte lo Spazio compiti



Riaperto nel mese di novembre lo Spazio compiti, quest'anno rivolto oltre agli alunni della scuola primaria anche a quelli della secondaria di primo grado di Almè. Tutti i lunedì e mercoledì dalle 14.30 alle 16.00 fino al 29 Maggio 2024 presso i nuovi spazi sotto la scuola primaria nella sala verde con ingresso dalla Biblioteca. Sono rimasti ancora alcuni posti disponibili, pertanto è possibile ancora iscriversi fino ad esaurimento dei posti. Il costo per chi volesse aderire durante l'anno è di 18 euro mensili. Gli obiettivi dello Spazio compiti sono: aiutare i ragazzi nello svolgimento dei compiti favorendo la responsabilità e l'autonomia individuale; creare un'ulteriore occasione per socializzare e condividere, mettendo a disposizione i propri talenti a punti di forza; realizzare un'occasione di confronto e scambio tra generazioni.



LAVORAZIONE E STOCCAGGIO MATERIALE DA RECUPERO

ALMÈ Via Alessandro Volta, 24

☎ 035 542452 📞 035 6322344 ✉ romano.cornago@virgilio.it 🌐 cornagosrl.com



Completato il piano di asfaltature 2023

Dopo le asfaltature effettuate nel mese di settembre in via Buonarroti, via Baluardo e in via Volta, nel mese di novembre grazie alle temperature favorevoli, ha preso il via un'importante intervento di asfaltature delle strade comunali maggiormente deteriorate. Con una spesa di oltre 238.000 euro, frutto di un accordo recentemente sottoscritto tra l'Amministrazione comunale e i lottizzanti del Piano AT1 di Via Volta, in particolare dalle aziende locali il Cascamificio Bergamasco, l'Ocima e l'OMF, sono state asfaltate numerose vie del paese, nei tratti maggiormente più ammalorati. Le vie coinvolte sono state: Torre d'Oro, Roma, Papa Giovanni XXIII, Dante, Sombreno, Piazzale Don Seghezzi, Leonardo Da Vinci, Donizetti, Galvani, Edison e Campofiori. Un ringraziamento agli operatori per la disponibilità dimostrata nell'anticipare le opere a standard qualitativo. Nei prossimi anni, verranno impegnate altrettante risorse per completare la manutenzione di tutte le strade e marciapiedi comunali che cominciano ad avere segni di deterioramento.



Nuovo percorso ciclopedonale in Via Leonardo Da Vinci e pedonale in Via Buonarroti



A seguito degli interventi di asfaltatura effettuati nei mesi di settembre e di novembre è stata rivista la segnaletica stradale della via Leonardo Da Vinci e della via Buonarroti, permettendo nel primo caso, a parità di parcheggi, di migliorare la sicurezza e di realizzare un tratto di pista ciclopedonale lungo il lato sinistro della carreggiata, mentre nel secondo di ricavare un marciapiede rendendo la via a senso unico e garantendo maggior sicurezza ai pedoni. Si tratta di interventi di promozione della mobilità dolce e che anticipano i contenuti del piano del traffico in corso di approvazione nei prossimi mesi.

Conclusi i lavori di illuminazione della ciclabile della pineta

Installati nuovi pali dell'illuminazione pubblica lungo il tratto di ciclabile della pineta tra il parcheggio del centro sportivo in via dei Sentieri e la passerella sul torrente Rino. Un intervento che garantisce l'accessibilità nelle ore serali dell'area cani, degli orti urbani e della futura stazione Teb.



Asfaltata la ciclabile nel Parco dei Colli



A seguito dell'interramento della linea elettrica lungo la piana di Almè, la società Enel ha provveduto nel mese di novembre, su prescrizione comunale, ad asfaltare 400 metri della pista ciclabile in ingresso dalla via Olimpia. Il resto della pista ciclabile verrà successivamente asfaltato in occasione dei lavori di spostamento di una condotta lungo il sedime della futura tramvia. Infine, sempre su richiesta comunale, il Parco dei Colli ha provveduto a sostituire la bacheca ad ingresso della ciclabile recentemente danneggiata dal vento.

Nuova illuminazione interna per la scuola primaria

Sono terminati i lavori di riqualificazione dell'illuminazione interna della scuola primaria con tecnologia a led più performante e a basso consumo energetico. Grazie ad un contributo di 70.000,00 euro a fondo perduto del PNRR, è stato redatto uno studio illuminotecnico dei diversi spazi scolastici con la previsione di dispositivi di regolazione automatica in base alle condizioni di luce naturale per migliorare il confort di illuminazione. Con questo intervento sono stati sostituiti apparecchi illuminanti esistenti nelle 10 aule e nei 3 laboratori del primo piano, nel disimpegno del primo piano e nei corridoi sia del piano terra che del primo piano, consentendo una riduzione di potenza impegnata di oltre il 57%. Le restanti lampade verranno sostituite nel 2024 con un ulteriore contributo finanziato dal PNRR.



Ritinteggiati gli spazi esterni del centro civico

Dopo aver sostituiti tutti i vecchi serramenti del piano terra del centro civico di Piazza Lemine, con infissi ad alta efficienza energetica, nel mese di ottobre si è provveduto ad effettuare un intervento di ritinteggiatura di tutte le pareti, dei pilastri e dei controsoffitti, che per l'occasione sono stati sistemati nelle parti ammalorate. Infine, è stata riqualificata l'illuminazione esterna con nuovi punti luce a led nei diversi ingressi delle sale comunali.

Illuminato il campanile e la Torre Colleoni

In occasione dei lavori di ristrutturazione del campanile, oltre a finanziare l'installazione di un nuovo orologio nel quadrante posto a sud e la riqualificazione degli esistenti, l'Amministrazione comunale in accordo con la parrocchia ha provveduto ad illuminare il campanile usando come base di appoggio i pali dell'illuminazione pubblica e usando tecnologia led a basso consumo come avvenuto per la facciata della chiesa. Tale decisione si è resa necessaria in quanto la sovrintendenza ha vietato il riposizionamento dei precedenti proiettori direttamente sulla torre campanaria. Attraverso tale intervento si è colta l'occasione per illuminare la parte di chiesa vecchia non valorizzata. Infine, sempre animati dallo spirito di valorizzare le architetture storiche, l'Amministrazione ha provveduto a illuminare la torre Colleoni lungo la via San Michele recentemente ristrutturata dalla famiglia Rota.



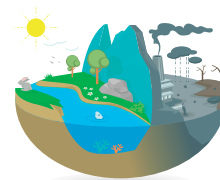

A gennaio al via il Centro del Riuso

A gennaio prenderà il via il Centro del Riuso, un'area all'interno del Centro Comunale di Raccolta Rifiuti di via Volta, dedicato al ritiro di oggetti e beni conservati in buono stato e funzionanti, che possono avere nuova vita per altri cittadini.

Le modalità di consegna e ritiro saranno definite da un regolamento che verrà a breve approvato dai comuni di Almè e Paladina. Un'iniziativa che va nella direzione della sostenibilità sia ambientale che sociale.

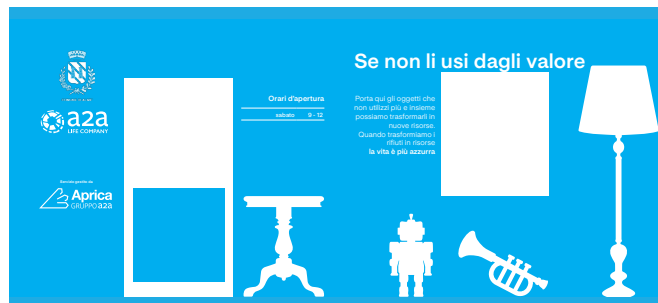

Almè firma la Carta Bergamo Brescia delle aree protette periurbane

Lunedì 6 novembre nella Sede del Parco dei Colli di Bergamo nell'ex Monastero di Valmarina, è stata sottoscritta la Carta Bergamo Brescia delle aree protette periurbane dai proponenti della dichiarazione (Parco dei Colli di Bergamo, Parco delle Colline di Brescia e i Sindaci delle due città) e da molti partners aderenti PLIS, Istituzioni pubbliche e private e da 18 comuni tra cui il Comune di Almè. La Carta, fortemente voluta dalle due città e dai gestori dei parchi sovraurbani coinvolti, è uno dei maggiori progetti concretizzati all'interno dell'area tematica "La città natura" che costituisce uno dei quattro pilastri di Bergamo Brescia Capitale Italiana della Cultura 2023. Il documento fa parte delle legacy che le due città hanno immaginato affinché BgBs2023 proseguisse il suo proficuo contributo per la società ben oltre l'anno in corso. La

Carta si rivolge alle aree protette e a quelle cariche di naturalità del margine urbano, nella convinzione che le periferie siano considerate non più territori da correggere sul modello del centro città, ma laboratori da interpretare per costruire spazi di nuova generazione rivolti alla coesione sociale sui temi del rapporto uomo-natura.



Ecocalendario



Allegato al Notiziario il consueto ecocalendario della raccolta differenziata con le indicazioni e i giorni della raccolta. Dopo le foto d'epoca, per il nuovo calendario tornano le foto del nostro paese scattate da stimati fotografi amatoriali di Almè, Maurizio Scalvini, Alberto Damiani, Martina Nardelli e Debora Falgari. Grazie alla loro passione, professionalità e amore per Almè, nel 2024 le loro foto ci accompagneranno alla scoperta di angoli, colori e attimi del nostro bellissimo paese. A loro va il sentito ringraziamento dell'Amministrazione comunale.

Fiori per il centro storico

Almè in fiore, nel mese di settembre sono stati effettuati interventi di arredo urbano attraverso la piantumazione di fiori e arbusti nelle aiuole e nei vasi presenti nel centro storico. A tale iniziativa hanno aderito alcuni privati sponsorizzando l'intervento tra cui l'agenzia immobiliare S.I.IM. Confidiamo nell'adesione di altre sponsorizzazioni per rendere il nostro paese ancor più bello. Per informazioni contattare l'ufficio tecnico del comune.

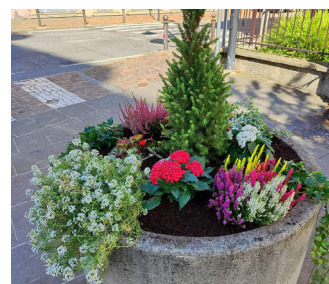



Slitta a febbraio l'adozione del nuovo Piano del Governo Del Territorio

Al fine di accogliere ulteriori apporti collaborativi da parte dei cittadini e programmare nuovi momenti di confronto e partecipazione, la procedura di Valutazione Ambientale Strategica della proposta di piano si concluderà nel mese di febbraio.

Successivamente il nuovo Piano di Governo del Territorio del Comune di Almè approderà al consiglio comunale per la sua adozione.

Tra le scelte importanti previste è confermata la significativa riduzione del consumo di suolo, ben oltre il 25% richiesto dal Piano della Provincia di Bergamo, la previsione di maggior verde pubblico con la creazione di due grandi parchi uno in corrispondenza della piana di Almè e l'altro lungo le sponde del Brembo, la riqualificazione della cava Ghisalberti con la previsione della realizzazione di una RSA oltre alla previsione di importanti interventi legati alla mobilità con particolare attenzione a quella ciclabile. Dei sei ambiti di trasformazione rimasti inattuati nel vigente PGT ne vengono confermati due, mentre per promuovere la riqualificazione urbanistica vengono individuati 5 ambiti di rigenerazione urbana.

Viene semplificata la definizione del piano delle regole individuando tre gradi di densità abitativa: bassa in zona collinare, media nella gran parte del paese e alta lungo gli assi delle strade sovracomunali. Nel nuovo piano dei servizi trovano spazio, nuovi parcheggi, percorsi ciclabili e nuove aree verdi. Tutta la documentazione sarà pubblicata entro fine anno sul sito del comune per una trasparente consultazione da parte della cittadinanza.

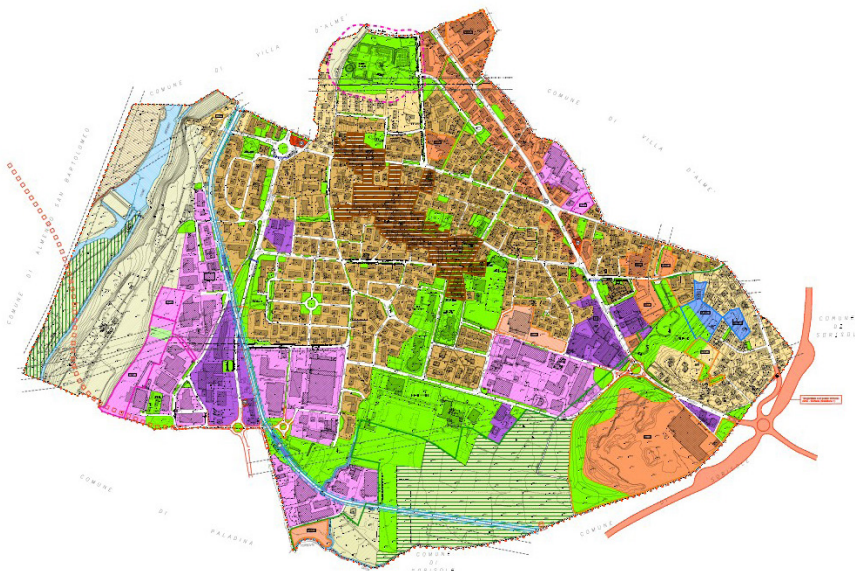

OCIMA

OLEODINAMICA CILINDRI MARTINETTI

Almè Via dei Sentieri, 6 ☎ 035 541319 📠 035 545641 ✉ ocima@fassi.com 🌐 www.ocima.it



Telecamere a quota 130

Nel 2016 ad Almè erano presenti 46 occhi elettronici, un numero che negli anni è quasi triplicato portando il nostro comune ad essere tra i comuni più videosorvegliati d'Italia con ben 130 telecamere.

Entro fine anno verranno posizionate ulteriori telecamere per completare la videosorveglianza della via Olimpia e per monitorare il parcheggio posto in prossimità della Vetraria Brembana.

Grazie a questo sistema, sono state elevate numerose multe per abbandono rifiuti, sono stati rilevati incidenti e furti.

Numerosi inoltre sono gli accessi delle forze dell'ordine per recuperare le registrazioni immagini e targhe utili alle indagini.



Cani antidroga



Il 23 novembre nell'ambito dei servizi di controllo del territorio è stato predisposto uno specifico intervento di contrasto allo spaccio di sostanze stupefacenti, richiedendo il supporto dell'unità cinofila di Bergamo. Considerati i risultati, si sta lavorando affinché nel corso del prossimo anno venga sottoscritto specifico accordo fra le amministrazioni di Bergamo e dell'Unione per garantire controlli cadenzati in particolare modo nel periodo di apertura delle scuole, proprio per salvaguardare i nostri ragazzi. Si ringrazia la Polizia Locale di Bergamo per la professionalità profusa ed il Comandante Messina Gabriella per la disponibilità accordata.



Almè - Via Milano, 42B

☎ 035 638090 ✉ info@salvetticeramiche.it

VideoLEM

di GOTTI DIEGO

RIPARAZIONE e VENDITA ELETTRODOMESTICI



LAVATRICI
LAVASTOVIGLIE
PIANI COTTURA
FRIGORIFERI
CONGELATORI
FORNI

Viale A. Locatelli, 30 - Almè

☎ 347 6967958 ☎ 035 639516

✉ videolem.alme@gmail.com 📱 VideoLem

CENTRO PRELIEVI E CENTRO MEDICO HUMANITAS

MEDICAL CARE

Sempre più grandi,
sempre più vicini a te.

CENTRO PRELIEVI E ANALISI

Prelievi e analisi in convenzione con il Servizio Sanitario Nazionale e in forma privata, con **ritiro referti anche on line.**

ORARI CENTRO PRELIEVI

da lunedì a sabato dalle ore 7 alle ore 10

RITIRO REFERTI ALLO SPORTELLO

da lunedì a venerdì

dalle ore 10 alle ore 12 e dalle ore 14 alle ore 18
sabato **dalle ore 10 alle ore 12**

PRENOTAZIONI

PRELIEVI ED ESAMI DI LABORATORIO

Eseguibili ad accesso diretto, quindi senza prenotazione, **da lunedì a sabato.**

VISITE E DIAGNOSTICA

- Telefonando al **035.0747000**
da lunedì a venerdì **dalle ore 8 alle ore 19**
sabato **dalle ore 9 alle ore 13**

VISITE SPECIALISTICHE E DIAGNOSTICA ECOGRAFICA

Allergologia	Gastroenterologia
Cardiologia	Ginecologia
Chirurgia della spalla	Oculistica
Chirurgia protesica anca e ginocchio	Oncoematologia
Chirurgia vascolare	Ortopedia
Dermatologia	Otorinolaringoiatria
Diabetologia	Pneumologia
Dietologia	Proctologia
Ecografia	Reumatologia
Endocrinologia	Senologia
	Urologia

ORARI VISITE E DIAGNOSTICA

da lunedì a venerdì **dalle ore 8 alle ore 18**
sabato **dalle ore 8 alle ore 12**

HUMANITAS

MEDICAL CARE

HUMANITAS MEDICAL CARE
via Castelvaglietti 2/a, Almè

 **WHATSAPP PER INFORMAZIONI**
338.7140120



www.humanitas-care.it

Scopri le tariffe agevolate
del Centro Medico riservate
ai cittadini di Almè

**Humanitas Medical Care è convenzionato
con fondi, enti assicurativi ed aziende.**

Al momento della prenotazione, sarà possibile
verificare le condizioni della propria convenzione.



Incontro ad Almè con Monsignor Giulio Dellavite

E' stato Monsignor Giulio Dellavite, segretario generale della Curia di Bergamo, ospite del Teatro S. Fermo, a tenere la conferenza il venerdì 17 novembre; invitato dal Comune di Almè in collaborazione con l'Associazione di filosofia Noesis. La scelta della sede non è stata casuale, perché il Monsignore è stato curato ad Almè dal 1996 al 2000 come prete novello. Ed è con emozione che ha rivisto il Teatro S. Fermo perché ristrutturato in quegli anni. Accoglie e saluta il relatore, insieme ai partecipanti, il Sindaco di Almè Dott. Massimo Bandera, ricordando la ormai annuale collaborazione con Noesis. Nella presentazione poi il professor Giovanbattista Paninforni ha citato il passo biblico della Sapienza: "La sapienza è splendida e non sfiorisce, facilmente si lascia vedere da coloro che la amano e si lascia trovare da quelli che la cercano". Il tema trattato: "Elogio della normalità" da Mons. Dellavite ricalca alla lettera quello del suo ultimo libro,

uscito per Mondadori, con il sottotitolo Riscopri il divino nella vita di tutti i giorni. Scopo del saggio è mostrare come la normalità: "sembra avvilita e avvinghiante, è in realtà avvincente. E' la completezza della vita di ciascuno. Tante volte non ci rendiamo conto della ricchezza di quello che viviamo e facciamo. La normalità è la forma di quello che facciamo, dentro la quale ciascuno mette la sua ricchezza. Non è omologazione, è la sfida di ciascuno di noi a realizzarsi per ciò che è realmente, senza talvolta ricorrere a ipocrisia e finzione".

Richiamando poi il concetto di Etica, il Relatore spiega l'origine della parola ethos che significa casa, cioè è "il costruire l'ambiente del proprio essere e agire. L'etica poi non rende guardiani di un passato da difendere, ma custodi di un futuro". La serata si è conclusa con gli abbracci e i saluti del Monsignore ai giovani dell'Oratorio di allora e che oggi gli sono ancora fedeli.



Il raccontastorie

L'esperienza "Raccontastorie", all'interno del progetto "Facciamo altro", propone un'iniziativa con un carattere innovativo: instillare in ogni fascia di età il gusto, il piacere, la passione della lettura attraverso una iniziativa di ascolto attivo e coinvolgente, creando negli ascoltatori il desiderio di diventare essi stessi lettori attivi e interattivi (gli spazi della lettura condivisi sono importantissimi). A novembre si è svolto il consueto appuntamento con "NATI PER LEGGERE", un'iniziativa con lo scopo di indurre i bambini, fin dalla più tenera età, al piacere della lettura tesa a gratificare il cuore e la mente, a regalare soddisfazioni, a creare il desiderio di scoprire e di capire. Per questo appuntamento il gruppo Raccontastorie ha preparato delle diverse letture a voci alterne di semplici (ma significativi) brani e racconti adatti alla portata dei giovanissimi ascoltatori. Il tutto accompagnato da laboratori in tema, in cui i bambini si sono sbizzarriti in libertà e fantasia. Condotta da diversi volontari, tra cui molti genitori in giovane età. Sono stati invitati, naturalmente, i bambini dai 3 ai 6 anni insieme ai loro genitori. I volontari però non

intendono fermarsi qui: l'idea è di proseguire, con altre forme e altri contenuti, coinvolgendo man mano bambini più grandi e, perché no, anche un pubblico adulto... un modo efficace per riscoprire (o scoprire) l'entusiasmo per la lettura. Un'avventura sicuramente bella e piacevole.



Grande ritorno della Nostra Corrida di Almè



Edizione numero 31 della "Nostra Corrida", organizzata dall'oratorio di Almè e andata in scena sabato 2 dicembre. Quasi 700 le persone che hanno assistito allo spettacolo presentato da Andrea Cefis, in prima fila il sindaco Massimo Bandera, per uno degli eventi che da sempre riunisce la comunità di Almè. Il ricavato è andato al Gruppo missionario. Giudizi del pubblico a colpi di coperchi di padelle, trombe e fischi. E poi la giuria tecnica, il Vava77, showman bergamasco, all'anagrafe Daniele Vavassori, quindi Guido Airoidi, originario di Almè e quest'anno il prof di disegno nel docureality di Raidue "Il Collegio 7", quindi Beppe Locatelli, noto presentatore e cantante, e Giovanna Zenoni, anche lei originaria di Almè, ora manager di palestre a Milano. Sul più alto gradino del podio Marco Previtali e Omar Brumana di Sant'Omobono (conosciuti come Pal e Tony), duo comico che ha cantato "Il gallo è morto", per ironizzare sul loro stato fisico (in particolare di chi era in stampelle...).

Al secondo posto Giorgio Pozzi, 16 anni, che ha cantato "Piccola anima" di Ermal Meta, terzo posto (su dieci concorrenti), per Mario Novità, 80 anni, storico concorrente della Corrida, che ha suonato l'armonica, scatenando giurati e pubblico.

L'8 dicembre la tradizione del mercatino di natale

Nonostante le condizioni metereologiche non favorevoli, il mercatino dell'8 dicembre ha visto una buona presenza di pubblico che ha visitato le oltre 40 bancarelle dedicate ad articoli natalizi, hobbisti e prodotti tipici, nella magica atmosfera di luci natalizie della centrale Piazza Lemine. Presenti anche le associazioni del territorio tra cui l'Avis, l'Aido, il Filodiretto, il Centro comunale anziani, il Gruppo Missionario, l'associazione Lisa e l'oratorio. Tra le attrazioni presenti per i più piccoli: i gonfiabili, il carretto di Santa Lucia, uno spettacolo di Frozen dal titolo "Il sortilegio di Arandella", in sala civica, trucca bimbi e per finire lo spettacolo "la Magica letterina di Santa Lucia", un'occasione unica per i bambini di scrivere sulla lavagna luminosa,

grande come due piani di parete, la letterina e poi spedirla in cielo. Musiche natalizie hanno allietato la giornata con i zampognai e la musica dal vivo del duo White Christmas. Non sono mancate, infine, le caldarroste, la cioccolata calda e il vin brulé e le calde frittelle: il tutto per trascorrere una giornata all'insegna dell'allegria e del divertimento aspettando l'arrivo del Natale.



Grande partecipazione al Concerto Gospel



Per concludere al meglio l'intensa giornata del Mercatino di Natale, la sera dell'8 dicembre si è tenuto nella chiesa parrocchiale di Almè, gremita di pubblico, il tradizionale concerto di Natale promosso dal Comune di Almè in collaborazione con la Parrocchia. Quest'anno ad esibirsi è stato il coro gospel Henry's Friends Choir di Seriate diretto magistralmente da Adele Breno. Una serata indimenticabile all'insegna della musica gospel della tradizione religiosa afro-americana, arricchita da brani soul, pop e rock. Tra un brano e l'altro spunti di riflessione attraverso la lettura. Al termine del concerto i saluti e gli auguri del parroco Don Pinuccio Leidi e del Sindaco Massimo Bandera assieme al consigliere delegato alla cultura Prof. Mario Zenoni che ha presentato la serata.

PELLEGRINELLI s.r.l.
Impianti Elettrici • Impianti Fotovoltaici

Via Monte Taddeo, 22 ALMÈ • imp.pellegrinelli@gmail.com
Tel e Fax 035.54.34.05 • Alberto 348.600.59.58 • G. Carlo 348.600.59.56

 **CONAD CITY**

ALMÈ

Viale Italia 90

**PERSONE
OLTRE
LE COSE**



ALMENNO SAN BARTOLOMEO

Via del Commercio 2

AMA



di Mosè Giustranti

**AUTOFFICINA e ASSISTENZA
MULTIMARCHE - Via Olimpia, 17**

**VENDITA NUOVO e USATO
MULTIMARCHE - Via Olimpia, 14**

**SOCCORSO STRADALE
ALME' (zona piscine) - Tel. 035 545717**



CFG
SERRAMENTI

**IL SERRAMENTO
DI CASA TUA**

SHOWROOM
ALMÈ

Via Papa Giovanni XXIII n.57
tel. 035 632 1824



cfgserramenti.com  

BONALUMI GOMME



EUROMASTER

Revisione Auto e Moto



Buone Feste

- SOSTITUZIONE
- VENDITA PNEUMATICI
- REVISIONI • TAGLIANDI
- CLIMATIZZAZIONE
- CAMBIO OLIO, FRENI
E BATTERIE



Via T. Edison, 16 Almè



035 639127



Via A. Locatelli, 19 Almè



035 541374

www.bonalumigomme.it



www.studiocfc.it

Contabilità per le aziende

Elaborazioni cedolini paga per aziende

Redazione mod 730 come CAF di DotCom

Via Locatelli, 49 Almè |  035 545100

Almè in comune



Le vetrine dei negozi di Almè si illuminano per il Natale

Un Natale luminoso che renda ancora più speciale questo momento dell'anno e che fonda in un'unica scia tutta la Comunità di Almè: questo l'obiettivo dei commercianti di Almè. Una traccia scintillante di stelle in grado di unire le Attività Commerciali del Comune di Almè che hanno partecipato a questo grande evento in occasione delle festività natalizie. I commercianti che hanno aderito, con creatività e allegria, a questo progetto, hanno allestito le proprie vetrine con un tema comune che unisce e illumina le vie del Territorio: la "stella!".

Da venerdì 8 dicembre a domenica 31 dicembre le strade di Almè accoglieranno, sotto il segno delle stelle, tutti coloro che vogliono sbizzarrirsi nello shopping natalizio di qualità, passeggiando per le vie del paese rese ancora più accoglienti da questi allestimenti studiati per l'occasione. Spazio dunque alla fantasia ma anche alla sostenibilità: le vetrine, infatti, saranno allestite per la maggior parte con materiali e prodotti già presenti in negozio e/o rappresentativi della propria categoria merceologica. Pane, salumi, prodotti florovivaistici, capi d'abbigliamento si trasformeranno e daranno vita ad allestimenti natalizi nel segno delle stelle. Le fotografie delle vetrine allestite saranno pubblicate sulla pagina Facebook del Distretto dei Colli e del Brembo, in modo da promuovere e dare visibilità alle Attività che partecipano all'iniziativa. Il pubblico potrà esprimere il proprio sostegno alle vetrine preferite, mettendo un like alla fotografia del negozio. Moltissimi gli esercizi commerciali che hanno aderito all'iniziativa e che rappresen-

tano numerose categorie merceologiche per soddisfare tutti i gusti e tutti i desideri: dall'abbigliamento elegante e casual per adulti a quello per bambini, dalla cura della persona a quella della casa, dai casalinghi ai fiori, senza dimenticare il cibo. Tante le attività insieme per rallegrare e illuminare le vie del paese e per rendere ancora più magico questo periodo dell'anno. Anche in questa occasione i negozi di vicinato si rivelano punti di riferimento sul Territorio dove la gentilezza, la qualità, l'accoglienza e l'offerta si uniscono in un unico luogo in cui poter soddisfare ogni necessità in un ambiente professionale ma sempre attento al rapporto personale con il cliente.

Un momento speciale per mostrare al pubblico il dinamismo e l'impegno del tessuto commerciale nei confronti del Territorio. Un modo per rendere ancora più speciale questo momento dell'anno dove condivisione, gioia, luce e sostenibilità saranno le protagoniste di questo Natale 2023 ad Almè.

Organizzata dai Commercianti di Almè in collaborazione con il Comune di Almè e il Distretto del Com-

mercio dei Colli e del Brembo, l'iniziativa vuole valorizzare la ricchezza del Territorio attraverso le sue attività commerciali e i suoi protagonisti. Grazie a questa iniziativa i Commercianti del Comune di Almè hanno dimostrato ancora una volta la loro intraprendenza e il loro grande spirito. L'unicità dei negozi di vicinato con il loro inestimabile valore viene così ancora una volta messa in luce, è proprio il caso di dirlo, in un momento speciale come quello delle festività natalizie.

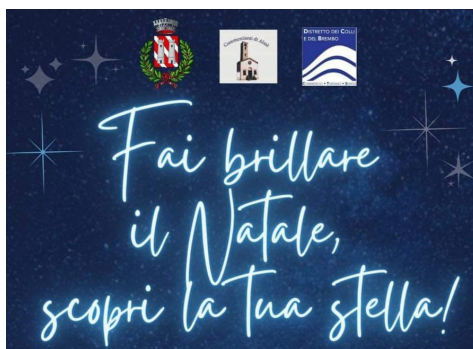

Bonesi Tecnovetro Group

V3 Vetraria Brembana

Almè Via Olimpia, 35 ☎ 035 544555 ✉ info@vetrariabrembana.it

www.vetrariabrembana.it

Le luminarie accendono il Natale

Lo scorso anno, a causa dell'impennata dei prezzi energetici, le luminarie erano state ridimensionate, ma quest'anno con il rientro dei costi della corrente, l'Amministrazione comunale ha deciso di ricreare attraverso le luci la giusta atmosfera natalizia lungo le vie del commercio cittadino. Un segno di vicinanza e sostegno per i nostri commercianti di vicinato che sono una risorsa preziosa per la nostra comunità fornendo un servizio di qualità.



San Michele in festa



Sabato 1° ottobre le strade di Almè hanno accolto tanta gente per la grande festa di San Michele dedicata a tutti dove potersi sbizzarrire nello shopping a cielo aperto, gustare ottimo cibo e divertirsi in compagnia. Organizzata dal Comune di Almè con la collaborazione dei Commercianti di Almè e del Distretto del Commercio dei Colli e del Brembo, l'evento è stato ancora una volta l'occasione per mostrare a tutti l'importanza, l'unicità e la vitalità dei negozi di vicinato e delle botteghe di Almè che ancora una volta hanno dimostrato la loro disponibilità, partecipando numerosi e con entusiasmo alla Festa. Una giornata di condivisione e di gioia, un momento di festa e allegria per tutti.



Orari apertura farmacia:
TUTTI I GIORNI

Dalle 8.30 alle 12.30 e 15.00 alle 19.30
CHIUSO IL SABATO POMERIGGIO

ALMÈ Via Italia, 2
Tel. 035.541269
farmaciavisini@virgilio.it
www.farmaciavisini.it

seguici su   

i nostri servizi

- ◆ SERVIZIO PRENOTAZIONE VISITE ED ESAMI
- ◆ AUTOANALISI
- ◆ BILANCIA IMPEDENZIOMETRICA
- ◆ ELETTROCARDIOGRAMMA
- ◆ HOLTER PRESSORIO
- ◆ MISURAZIONE DELLA PRESSIONE
- ◆ NOLEGGIO TIRALATTE E BILANCE PESA-NEONATO
- ◆ VALUTAZIONE DELLA CIRCOLAZIONE PERIFERICA AGLI ARTI INFERIORI
- ◆ ANALISI DEL CUOIO CAPELLUTO
- ◆ ANALISI DELLA PELLE
- ◆ FORATURA DELLE ORECCHIE CON SISTEMA INVERNESS
- ◆ GIORNATE DI TRATTAMENTI DI BELLEZZA
- ◆ HOLTER ECG
- ◆ MAKE UP DAY

Grande partecipazione alla corsa sulla Quisa

Come ogni anno il 1° di Novembre è andata in scena la classica d'autunno amata e partecipata da atleti di tutta la Lombardia, "la corsa sulla Quisa": la storica corsa podistica di 10 Km il cui percorso si sviluppa nei territori dei comuni di Almè, Paladina, Valbrembo, Bergamo e del Parco Regionale dei Colli di Bergamo attraverso le sue piste ciclabili. La distanza di 10000 mt è sempre stimolante tant'è che ben 363 runners si sono presentati al nastro di partenza ad Almè nella splendida cornice di Piazza Lemine. Ma la corsa sulla Quisa non è solo questo: un percorso unico e caratteristico che si snoda nella prima metà della gara su asfalto e nella seconda metà si "tuffa" su sterrati lungo il torrente Quisa; gli atleti si immergono nel Parco dei Colli di Bergamo per poi ritrovarsi velocissimi al traguardo dove ad aspettarli ci sono le immancabili caldarroste ed il vin brulé.

L'iniziativa, giunta quest'anno alla sua 18ma edizione, è stata organizzata da "A.S.D. Fò di Pe" con il patrocinio del Parco dei Colli e dei Comuni di Valbrembo, Paladina ed Almè e il sostegno di numerosi sponsor. Arrivederci nel 2024!



Volley... che passione!

Almè e Villa d'Almè stanno vivendo la loro epoca d'oro per quanto riguarda la pallavolo. Da sempre uniti nel nome di Almevilla, storica società dei nostri paesi che quest'anno presenta ai nastri di partenza dei vari campionati una miriade di squadre, dai più grandi della serie B nazionale ai piccolissimi del minivolley... Tra tutte queste c'è una realtà che più di tutte incarna il valore sociale e pedagogico dello sport. E' la squadra delle Mini Allieve che con ben 21 atlete si affaccia per la prima volta alla pallavolo agonistica. Per capire da dove arrivi questa squadra bisogna fare un passo indietro... ottobre 2022 quasi dal nulla parte sotto la spinta del comitato scolastico dei genitori un gruppo di pallavolo per ragazze delle medie, in pochi giorni il tam tam su whatsapp fa schizzare le iscrizioni da poche unità a quasi 20 ragazze... c'è voglia di pallavolo, più in generale c'è voglia di sport e di socialità, di fare squadra dopo gli anni duri che ci siamo appena lasciati alle spal-

le. E' tardi per imbastire una squadra e si decide di continuare con il corso con la promessa che l'anno successivo si sarebbe fatta una vera squadra... e così è, a settembre 2023 infatti il sodalizio del presidente Micheletti si prende in carico la faccenda; si pianificano gli allenamenti presso la tensostruttura di Almè e si iscrive la squadra al campionato CSI adatto all'età. La squadra è affidata a mister Rota, una garanzia quando si parla di pallavolo giovanile, e la squadra pur faticando nelle prime uscite migliora a vista d'occhio.

Amicizia, spirito di sacrificio, superamento dell'ansia, un grossissimo lavoro tecnico ma anche un percorso verso un rafforzamento dell'autostima. I risultati sul campo sono e probabilmente resteranno modesti ma questo bel gruppo sta costruendo comunque qualcosa di importante, qualcosa che solo lo sport ti può dare, sta costruendo rapporti e sta crescendo persone. Volley, scuola di vita!



Confronto politico



Le dinamiche demografiche confermano una popolazione che invecchia a fronte di un calo di nascite. Quali politiche promuovere a livello comunale per affrontare questo fenomeno da tempo in atto?

Il rapporto Istat 'Natalità anno 2022' conferma il trend discendente italiano, che vede il tasso di fecondità calare a 1,24 figli per donna dall'1,25 del 2021. Nemenno l'anno in corso sembra portare buone notizie: in base ai primi dati provvisori, a gennaio-giugno le nascite sono state circa 3.500 in meno rispetto allo stesso periodo del 2022 e si stima una fecondità pari a 1,22 figli per donna. Molto al di sotto della soglia di sostituzione della popolazione, necessario a compensare le morti, pari a 2,1. A fronte di questo scenario, fotografato dall'Istat, difficilmente le politiche su scala comunale possono incidere sulle dinamiche demografiche; la stessa cosa vale a livello nazionale dove nel miglior dei casi si possono avere ricadute limitate a fronteggiare la tendenza in atto.

Ciò premesso, a livello comunale l'Amministrazione in questi anni ha avviato numerose iniziative a sostegno della natalità e delle famiglie. Dal 2021 abbiamo aderito alla misura nidi gratis, per consentire alle famiglie significati sgravi economici sulle rette; abbiamo sostenuto la nascita dell'asilo nido "Primi Passi" con un contributo straordinario di circa 80.000 euro; ad ogni bambino nato forniamo alle famiglie un servizio di supporto per la concessione degli assegni di maternità e altri benefici economici; abbiamo aderito al progetto "nati per leggere" in collaborazione con la biblioteca e infine sono attivi nel nostro ambito servizi di consultorio, spazio neomamme e l'ostetrica a domicilio gratuita. Per quanto riguarda la sfera anziani le proiezioni statistiche Istat prevedono un consistente aumento dei cosiddetti "grandi anziani", tanto che nel 2041 la popolazione ultraottantenne aumenterà del 35,2% rispetto al 2021 e gli ultranovantenni arriveranno a 1,4 milioni (+ 69,4% rispetto al 2021). Per far fronte a questi scenari negli ultimi anni l'Amministrazione comunale ha implementato i servizi e le risorse dedicate alla terza età. Abbiamo sostenuto il centro comunale anziani, una eccellenza che pochi comuni limitrofi hanno, finanziando interventi di miglioramento strutturale e sostenendo i volontari che lo gestiscono. Abbiamo attivato nuovi servizi quali il caffè sociale, la ginnastica preventiva adattata e i gruppi di cammino. Il Comune di Almè offre servizi quali: l'assistenza nella ricerca di badanti e nella nomina dell'amministratore di sostegno, i pasti a domicilio, l'assistenza domiciliare, oltre a sostenere le rette di ricovero delle persone in difficoltà. Sono inoltre attivi servizi a livello di ambito quali l'infermiere di comunità, i voucher sollievo e CDI finalizzati alla copertura parziale della retta di frequenza dei Centri Diurni Integrati e dei costi di brevi ricoveri residenziali di sollievo. Per quanto riguarda la possibilità di realizzare una residenza sanitaria anziani ad Almè, diversamente da quanto scritto nei volantini del PD, nessuno ha mai messo in discussione l'accordo sottoscritto nel maggio 2016 che prevedere la destinazione urbanistica di una RSA all'interno del progetto della cava Ghisalberti. A conferma di ciò l'Amministrazione comunale si è adoperata a fare inserire il protocollo nel PTC del Parco dei Colli, dopo che l'Amministrazione del Parco, a guida PD, lo aveva modificato.

Nel nuovo PGT, di prossima adozione, oltre a questa previsione è stata individuata un'altra area dove realizzare una RSA. Si tratta ovviamente di previsioni urbanistiche legate ad un intervento di trasformazione edilizia che si potranno realizzare solo se i piani di iniziativa privata verranno avviati. Si coglie l'occasione per augurare a tutti Voi e alle Vostre Famiglie un sereno Natale e un felice Anno Nuovo.

**Il gruppo Consiliare
VIVERE ALMÈ**



C'è un documento importante, sottoposto all'approvazione del consiglio comunale, dal quale ricaviamo dati importanti per rispondere alla domanda posta dalla redazione del notiziario ai gruppi consiliari. Facciamo riferimento al DUP (Documento Unico di Programmazione) e, in particolare, all'ultimo che è stato approvato dalla maggioranza nel novembre scorso. Sono poco più di duecento pagine (tante, sì) ma vi suggeriamo di dedicare tempo a leggere quanto in esso riportato perché vi consentirà di conoscere, nel dettaglio, i dati di contesto del paese nonché le "scelte politiche" compiute dalla giunta in carica.

Ebbene, i dati pubblicati a novembre scorso ci dicono che a fine 2022, in paese erano residenti 5496 abitanti e che i nuclei familiari erano 2450, la gran parte composta da uno a tre persone.

L'età dei residenti è significativa: 2563 abitanti di età compresa tra 30 e 65 anni; 1433 abitanti superavano i 65 anni e 1507 di età compresa tra 0 e 29 anni ma di questi ultimi, solo poco più di 600 erano in età compresa tra 0 e 17 anni. In buona sostanza, quasi il 27% della nostra popolazione è di ultrasessantacinquenni mentre l'11% della popolazione è di età compresa tra 0 e 16 anni.

2022: 31 nuovi nati e 72 decessi, con un numero di immigrati (197) quasi in linea con gli emigrati (180). Con questi dati e un territorio di quasi 2 km quadrati fortemente urbanizzato, possibili risposte alla domanda posta dalla redazione saranno da trovare nella variante generale al PGT di prossima adozione. Capiremo, una volta pubblicata la variante in parola, quali saranno le prospettive di sviluppo e di crescita pensate da questa maggioranza per la nostra comunità.

Quali prospettive sulla residenzialità? E' vero che ad Almè vi è una densità abitativa significativa rispetto alla estensione territoriale; è altrettanto vero che alcuni interventi edilizi sono fermi da tempo. Sono previste, per esempio, agevolazioni per l'insediamento di giovani e di giovani famiglie? Ed ancora: quali tipologie di "servizi" sono pensati nella variante e per quale target di età? E', infatti, pacifico che il gradimento di giovani e famiglie nella scelta di un territorio è fortemente influenzata dalla presenza di servizi che aiutano a "vivere meglio".

Il PGT dovrà dare risposta anche a quel 27% di popolazione che ha un'età superiore a 65 anni, da leggere insieme al dato che la gran parte dei nuclei familiari ad Almè è composta da uno a tre persone e, di questi, la maggior parte sono persone che vivono sole e che hanno più di 65 anni. Confidiamo pertanto nel fatto che la variante al PGT contempli, tra le previsioni urbanistiche, anche la possibilità di realizzo di RSA, esigenza attuale per le famiglie, e speriamo anche nell'avvio con partners competenti (fondazioni o cooperazione) di esperienze di housing sociale rivolte anche a persone la cui condizione di fragilità è data dall'età e dal vivere soli e con bisogno di assistenza e di aiuto nel quotidiano.

Lo spazio concesso dalla redazione volge al termine; facciamo dunque un solo cenno al dato della viabilità che è certamente altro dato importante per incentivare la presenza di famiglie e giovani. La TEB aiuterà, ne siamo convinti, ma non basterà. Aspettiamo dunque di poter vedere cosa la giunta proporrà con il piano del traffico che da molto tempo ci è stato annunciato. Auspichiamo in ogni caso che le risposte viabilistiche, senza isolarci dal "resto del mondo", agevolino transito e permanenza di chi è residente. Per inciso: vi sono troppe aree del paese che sono utilizzate come sosta lunga per chi non abita in paese e che, in assenza di regolamentazione con dischi orari o con preferenze per i residenti, sottrae spazi a chi è residente. Risposta decisa anche per tale problema è gradita ed auspicata. Buon Natale a tutti voi e alle vostre famiglie, con l'augurio che il 2024 sia anno di pace, per tutti!

**Il gruppo Consiliare
LISTA CIVICA ALMÈ 24011**

Il mondo delle associazioni



Quattro anni al coordinamento della Consulta delle Associazioni

Ed eccoci qua dopo quattro anni a tirare le file di questa esperienza nel direttivo della Consulta. Un mandato quadriennale che ha dovuto affrontare e convivere con due anni di pandemia. Nonostante le difficoltà iniziali nel trovare persone disponibili e farne parte il prosieguo è stato ricco di soddisfazioni. Cogliamo l'occasione della vetrina che ci offre il notiziario comunale per raccontare quello che in questi quattro anni abbiamo fatto. Partiamo dalle raccolte dei beni di prima necessità, a causa, forse, anche della situazione pandemica che abbiamo vissuto abbiamo ritenuto importante aumentare la nostra disponibilità e arrivare a fare tre raccolte annuali: due promosse dal Centro di Primo Ascolto e dall'opera Pia San Vincenzo mentre la terza è stata proposta da Conad sempre in collaborazione col Centro di Primo Ascolto, come Consulta ci siamo impegnati a coinvolgere i volontari e a presidiare i punti di raccolta ogni qualvolta ci veniva richiesto. Non erano solo delle raccolte di beni ma un momento di incontro tra le associazioni e la cittadinanza, l'importanza di queste iniziative non si limita solo alla raccolta materiale ma a sensibilizzare la cittadinanza sull'importanza di essere solidali. Un'altra attività molto importante che ci ha visto coinvolti è stata la collaborazione con la scuola e il CSV (Centro Servizio del Volontariato) per un progetto chiamato MI RIGUARDA. Un progetto nato durante il nostro mandato ma che è l'evoluzione di un progetto già esistente, ma facciamo un passo indietro. Da parecchi anni nelle nostre scuole si sensibilizzava i ragazzi proponendo progetti promossi dalle associazioni, gli alunni della quinta primaria e seconda secondaria si impegnavano a raccogliere fondi per questi progetti. Il progetto MI RIGUARDA ribalta la situazione mettendo al

centro i ragazzi, ora sono loro che individuano i bisogni del nostro territorio e poi sono le associazioni che propongono qualcosa sulla base dei bisogni individuati, in questo modo gli alunni diventano più protagonisti e hanno modo di riflettere di più sulle criticità del nostro paese. Il successo di questo nuovo approccio è diventato esempio in diversi convegni dove la dirigente scolastica vi ha portato testimonianza. Queste sono state le attività che ci hanno maggiormente coinvolto. Come coordinamento abbiamo tralasciato l'organizzazione di eventi grossi forse per scelta o forse per la contingenza in cui abbiamo vissuto questi quattro anni. Ora siamo alla fine del nostro mandato e cogliamo l'occasione per ringraziare tutte le persone che ci hanno aiutato nelle varie attività proposte e invitiamo alla partecipazione attiva nella vita associativa del nostro paese che tanto giova alla costruzione di buoni e sani rapporti. Un'altra attività che ci ha accompagnato in questo mandato è stato un bando chiamato "distanze ravvicinate" che in collaborazione al progetto welfare di comunità ha permesso di creare nuove relazioni e negli ultimi due anni a finanziare progetti di piccole entità. **Paola Torres, Daniela Cornago, Abramo Offredi, Daniela Salvetti, Monica Canova.**



**AGROMECCANICA
TOMASELLI**
di Gianfranco e Felice



SPURGHI FOSSE BIOLOGICHE • VIDEOISPEZIONI TUBAZIONI

Via Pascolo dei Tedeschi, 7 - VALBREMBO ☎ 035 527159 📞 331 1744774



seguici su



• MERRY.

Christmas



RINFRESCHI



CAFFETTERIA



CIOCCOLATERIA



PANDORO ARTIGIANALE



PASTICCERIA



PANETTONE ARTIGIANALE

Passaggio Parco del Borgo 1/B - VILLA D'ALMÈ
☎ 035 54.30.03 ✉ info@pasticceriabrembati.com
da lunedì a sabato 07.00 - 12.30 / 14.30 - 19.30
domenica 07.00 - 13.00 / 15.00 - 19.30
www.pasticceriabrembati.com

S.I.IM.

intermediazioni immobiliari

...con voi dal 1995

ALMÈ

ASSISTENZA PER ASTE IMMOBILIARI

VUOI COMPRARE CASA ALL'ASTA
MA NON SAI DA DOVE INIZIARE?

OTTIENI L'IMMOBILE DEI TUOI SOGNI
AD UN PREZZO VANTAGGIOSO...
NOI TI SEGUIREMO PASSO DOPO PASSO



NUOVO UFFICIO RINNOVATO... VENITE A TROVARCI



ALMÈ (Bg) Via S. Michele, 2 - tel. 035.63.60.54
cell. 320.92.45.374 - alme@siim.it

www.siim.it

  Agenzia Immobiliare
SIIM ALMÈ