



Almè

in comune

OPUSCOLO INFORMATIVO | DICEMBRE 2024



ALMÈ IN COMUNE - NOTIZIARIO DICEMBRE 2024

Periodico dell'Amministrazione Comunale - Redazione e Amministrazione presso il comune di Almè - Direttore Responsabile Alessandro Scalvedi;
Gruppo Redazione Debora Falgari, Daniela Cornago, Marco Mele e Davide Casati - Autorizzazione Tribunale N. 22 del 30/06/94.



Cari Concittadini,
il nostro paese con i suoi circa 2 km quadrati è tra i comuni più piccoli della provincia di Bergamo, siamo 236 esimi su 243 comuni per estensione territoriale, viceversa in termini di densità abitativa siamo terzi, dietro solo alla città di Bergamo e al comune di Fiorano al Serio. Un territorio il nostro che ha avuto la sua forte espansione urbanistica soprattutto negli anni dal 1970 al 1990 e che negli ultimi 12 anni ha visto frenare in maniera drastica ogni intervento edilizio, fatto salvo le ristrutturazioni dovute all'incentivazione statale. In questo ultimo periodo però si sta avviando una nuova fase dinamica che vedrà una nuova crescita, questo grazie anche all'approvazione del nuovo Piano di Governo del Territorio, alle nuove infrastrutture, in particolare alla Teb, il cui cantiere corre spedito, ma soprattutto a un nuovo impulso delle realtà economiche presenti. Se da un lato il nuovo strumento di pianificazione approvato, punta a ridurre significativamente il consumo di suolo, senza prevedere nuove occupazioni di aree libere, dall'altro permetterà di dar corso a nuovi interventi di rigenerazione urbana da tempo fermi nelle aree attualmente dismesse e abbandonate.

E' indubbio che il tram porterà benefici non solo in termini di trasporto, ma anche in termini di valore immobiliare che assieme alla presenza di numerosi servizi, attività commerciali e produttive, stimolerà l'avvio di nuovi interventi edilizi. Dallo scorso numero abbiamo dato spazio ai nuovi esercizi commerciali, in quanto a differenza della maggior parte dei comuni,

ad Almè il commercio tiene e cresce. Quest'anno hanno aperto numerose attività commerciali, tra cui una pasticceria che mancava da tempo ad Almè, un negozio di abbigliamento, un'enoteca, centri estetici e il prestigioso marchio della Ducati. Grande impulso sta avendo anche



il comparto produttivo dove aziende storiche come la Rulli Rulmeca, hanno deciso di investire con un importante ampliamento del loro polo produttivo; così come Lombardia Carni e Carminati Serramenti, grazie al nuovo PGT hanno in programma nel breve di ampliare la propria attività.

Ci aspettano quindi un 2025 di crescita, sia di investimenti privati che di importanti opere pubbliche. Colgo l'occasione a nome di tutta l'Amministrazione Comunale per augurare a tutti Voi un sereno Natale e un felice anno nuovo.

**Il Sindaco
Massimo Bandera**

PELLEGRINELLI s.r.l.
Impianti Elettrici • Impianti Fotovoltaici

Via Monte Taddeo, 22 ALMÈ • imp.pellegrinelli@gmail.com
Tel e Fax 035.54.34.05 • Alberto 348.600.59.58 • G. Carlo 348.600.59.56



La coppa vinta dall'Atalanta ha fatto tappa anche ad Almè

Il tour nei comuni della riproduzione della prestigiosa Coppa Europea vinta dall'Atalanta ha fatto tappa anche ad Almè fuori dal Municipio, dal 30 agosto al 1° settembre, durante la Sagra del Paese.

Numerosi sono stati i cittadini che hanno colto l'occasione per farsi immortalare con una foto ricordo a fianco dello storico trofeo ottenuto a Dublino nella finale del maggio scorso.

Onorificenza a Cavaliere della Repubblica al nostro concittadino Luogotenente Vladimiro Tasso

Martedì 10 dicembre il Prefetto di Bergamo assieme al Comandante Provinciale dei Carabinieri di Bergamo e il Vicesindaco Valter Fumagalli hanno consegnato l'onorificenza a Cavaliere della Repubblica al Luogotenente Vladimiro Tasso con la seguente motivazione: in servizio presso il Reparto Operativo - Nucleo Investigativo del Comando Provinciale dell'Arma dei Carabinieri di Bergamo e referente provinciale dell'Arma per la "Rete nazionale di monitoraggio sulla violenza di genere". Svolge indagini di Polizia

Giudiziaria in relazione alle violenze ed agli abusi sulle donne e minori, alla pornografia minorile ed altri gravi reati, tematiche di cui è relatore in diversi convegni e conferenze. Nel corso della sua carriera, ha ricevuto numerosi encomi e apprezzamenti dal Ministero della Difesa e dal Comando Generale dei Carabinieri. È stato uno dei fondatori della Protezione Civile - Sezione di Almè (BG) della quale è altresì volontario. Ci congratuliamo con il nostro concittadino per la prestigiosa onorificenza ricevuta.



Auguri alle nostre centenarie Laura Casali e Maria Francesca Galizzi

Sono ben 103 le candeline spente lunedì 27 novembre dalla nostra concittadina ultracentenaria Laura Casali. Una forza della natura sempre più arzilla e sorridente tra le più longeve della storia di Almè. Mentre mercoledì 11 dicembre ha compiuto 100 anni Maria Francesca Galizzi ospite da tanti anni dalla figlia ad Almè. Il sindaco Massimo Bandera e il parroco don Pinuccio Leidi hanno portato gli auguri di tutta la comunità omaggiandole di un bouquet di fiori.



Le donne al consultorio familiare di Villa d'Almè

Il Consultorio Familiare è un punto di riferimento fondamentale sul nostro territorio, con un'attenzione particolare per la salute delle donne. Offre una vasta gamma di servizi e progetti e promuove il benessere fisico, emotivo e sociale delle donne di ogni età, attraverso varie attività.

Prevenzione e Promozione

La prevenzione sanitaria viene attuata attraverso consulenze dedicate alla salute delle donne, in particolare riguardo ad alcune patologie diffuse. Grazie alla collaborazione con medici specialisti, vengono offerte consulenze per sensibilizzare l'importanza delle diagnosi precoci anche attraverso degli screening.

Sostegno a Maternità e Genitorialità

Il Consultorio offre consulenze ginecologiche, monitoraggio della gravidanza, incontri di preparazione per il parto e il post-parto, nonché supporto psicologico. Le future mamme possono così affrontare in modo sicuro e consapevole i vari momenti della maternità, vivere serenamente e senza paura questa bellissima esperienza. Propone inoltre incontri formativi di sensibilizzazione e consulenze individuali riguardo alla contraccezione, alle malattie sessualmente trasmissibili, ad una sessualità consapevole e responsabile.

Supporto psicologico

Le donne possono accedere a consulenze psicologiche per affrontare problemi legati alla salute mentale (ansia, depressione, disturbi alimentari, disturbi di relazione) o a causa di situazioni difficili, come dissidi familiari, separazione, lutto e difficoltà economiche. Questa realtà è sempre vicina e presente per tutte le donne; offre la possibilità di SEGNALARE, non rimanere nell'ombra, non tacere in caso di realtà incresciose e dolorose.

Per informazioni e chiarimenti rivolgersi ai seguenti numeri:

segreteria 035-6313545

ostetriche 035-6313549 035-6313548 035-6313550



PREDA
VENDITA ASSISTENZA
E CARROZZERIA



Veicoli Commerciali



Via Del Commercio, 5 Mozzo ☎ 035 462657 ✉ info@predasrl.it www.predasrl.it



Corso di italiano per stranieri: un'esperienza che arricchisce tutti

Il 29 ottobre è ripresa la "scuola di italiano per stranieri", organizzata dall'Associazione Culturalmente Aps con il Patrocinio del Comune, che da molti anni accoglie cittadini immigrati, desiderosi di conoscere la nostra lingua, consapevoli che ciò è indispensabile per l'integrazione. In un clima di grande disponibilità, condivisione e serenità ben otto volontari hanno ricevuto i nuovi studenti, cercando di farli sentire a proprio agio, di conoscerli e di capire le loro aspettative per iniziare insieme un cammino che, si spera, sia fruttuoso e arricchente per tutti. Tutti sono riusciti a dire almeno il proprio nome e il Paese di provenienza, mentre alcuni sono stati capaci di fornire più notizie. Era presente anche il Sindaco che ha portato il benvenuto del nostro paese.



Gli alunni sono circa 25 (ci sono sempre nuove iscrizioni), provengono da ben 4 continenti (Europa, Asia, Africa e America), con culture molto diverse, usi e preparazione scolastica molto vari; alcuni risiedono in altri paesi. Grazie ad alcuni semplici test sono stati suddivisi in 8 piccoli gruppi, tenendo conto delle loro competenze e così avranno l'opportunità di apprendere al meglio, grazie anche all'insegnamento individualizzato e alle strategie che ogni insegnante attuerà.

Obiettivo specifico del corso è l'apprendimento e il potenziamento della lingua attraverso lo sviluppo delle abilità linguistiche, con grande attenzione al linguaggio orale, alla capacità di comprensione e di scrittura corretta. La conoscenza della lingua del Paese ospitante è lo strumento essenziale di comunicazione che permette di muoversi in autonomia, comunicare in modo corretto per poter partecipare adeguatamente alla vita sociale della comunità dove si è inseriti e per questo sarebbe auspicabile l'apertura di corsi in tutti i paesi. Non mancano momenti di socializzazione e di conoscenza reciproca per far conoscere meglio la realtà nella quale vivono, capire i loro bisogni e favorire così l'integrazione.

La speranza è che entro la fine di maggio, quando terminerà il corso, tutti abbiano imparato meglio la nostra lingua, ma soprattutto si sentano integrati ed accolti.

La Cooperativa Impegno Sociale ha festeggiato 40 anni di attività

Sabato 9 novembre nella splendida cornice del Monastero di Astino a Bergamo, la Cooperativa Impegno Sociale con sede ad Almè, ha celebrato il suo 40° anniversario, un traguardo che testimonia quattro decenni di dedizione e passione nel portare avanti la propria missione. Per l'occasione il sindaco di Almè ha portato il saluto e il ringraziamento per il servizio svolto a sostegno delle persone fragili. Nata con l'obiettivo di promuovere l'inclusione e il benessere delle persone, la cooperativa ha sempre lavorato con costanza e determinazione, seguendo il principio guida racchiuso nel payoff ETICAMENTE PROFESSIONALI.

Questo motto, che è molto più di uno slogan, rappresenta il filo conduttore di tutte le attività della cooperativa: l'etica è il fondamento su cui si basa il loro operato, mentre la professionalità è il mezzo attraverso cui assicurano l'eccellenza e l'impatto sociale delle loro iniziative. La combinazione di questi due

valori gli hanno permesso di crescere e rispondere alle esigenze del territorio, consolidando una rete di sostegno che abbraccia famiglie, persone con fragilità e la comunità intera garantendo prodotti e servizi alle imprese ed alle amministrazioni degni di nota.





Premiati gli studenti meritevoli

Grande partecipazione alla cerimonia di consegna delle Borse di studio, tenutasi sabato 30 novembre presso la sala civica comunale.

Presenti alla premiazione degli studenti, il sindaco Massimo Bandera, l'Assessore all'Istruzione Sara Quarti, la Dirigente Scolastica Dott.ssa Marta Beatrice Rota, il Dott. Marco Ghisalberti Amministratore delegato della Rulli Rulmeca S.p.A. e Federico Gotti di Ottica Moderna, oltre a genitori e parenti dei ragazzi.

L'iniziativa è sostenuta dai versamenti liberali effettuati dalle aziende del territorio che, sommate a quelle comunali, hanno permesso di raggiungere la cifra di euro 9.600,00. Sono pervenute al protocollo comunale 39 domande entro il termine stabilito di cui 3 sono state dichiarate non ammissibili per mancanza di requisiti. Al termine della procedura sono state individuate 29 borse di studio, assegnate a studenti e studentesse che sono risultati meritevoli grazie ai risultati ottenuti nei diversi cicli

scolastici, dalla scuola secondaria fino al termine degli studi universitari.

Si ringraziano gli sponsor di questa edizione: Rulli Rulmeca Spa, O.ci.ma srl, Ottica Moderna di Gotti Samuele, Pandizuccherò srl, Pigal Boutique, Creaservizi srl, La Spertina srl, GE.SA e IVS Italia spa.



Pubblichiamo con piacere i nomi degli studenti e delle studentesse meritevoli, a cui rinnoviamo le nostre sentite congratulazioni: Arnoldi Giorgia, Artifoni Lorenzo, Artifoni Riccardo, Carracciolo Benedetta, Cattaneo Federica, De Letteriis Martina, Donadoni Viola, Giuliani Zaira, Marozzi Chiara, Minelli Francesca, Moiola Alessia, Moiola Francesco, Pesenti

Rossi Giada, Pesenti Rossi Nicolas, Piazzalunga Elena, Piazzalunga Sara, Previtali Francesco, Roncelli Alessia, Roncelli Sara, Salvetti Mara, Sanvito Federica, Sanvito Silvia, Stacchetti Kiara, Testori Enrico, Testori Melissa, Testori Misia, Vassalli Michele, Vitali Chiara, Zenoni Pietro.

Il nuovo piano per il diritto allo studio accoglie tutte le richieste della scuola

Il nuovo Piano per il Diritto allo Studio approvato dalla Giunta comunale come previsto dalla legge, stanziava numerose risorse per le nostre scuole, accogliendo tutte le richieste formulate dalla Dirigente scolastica e di conseguenza del Consiglio di Istituto. Al netto dei contributi straordinari stanziati lo scorso anno per il nido e la scuola materna, le risorse messe in campo quest'anno raggiungono il picco massimo di 417.765,10 euro quasi il 40% in più delle risorse stanziato dalle precedenti amministrazioni. Il Piano è il frutto di momenti di confronto tra il mondo della

scuola e l'assessore all'Istruzione Sara Quarti che in più occasioni ha informato e aggiornato la Giunta. A crescere significativamente sono i contributi per i beni durevoli (investimenti) che passano da 5.904 euro dello scorso anno scolastico a 17.500 euro per il nuovo anno scolastico e i contributi per l'assistenza educativa che aumentano da 176.500 euro a 209.689 euro. Infine, ci piace ricordare che negli ultimi nove anni di amministrazione sono stati investiti più di 1.500.000 euro per migliorare le strutture scolastiche comunali.

CENTRO PRELIEVI E CENTRO MEDICO HUMANITAS

MEDICAL CARE

Sempre più grandi, sempre più vicini a te.

CENTRO PRELIEVI E ANALISI

Prelievi e analisi in convenzione con il Servizio Sanitario Nazionale e in forma privata, con **ritiro referti anche on line**.

ORARI CENTRO PRELIEVI

da lunedì a sabato dalle ore 6.30 alle ore 10

RITIRO REFERTI ALLO SPORTELLO

da lunedì a venerdì

dalle ore 10 alle 12 e dalle 14 alle 16

il sabato **dalle 10 alle 12**

PRENOTAZIONI

PRELIEVI ED ESAMI DI LABORATORIO

Eseguibili ad accesso diretto, quindi senza prenotazione, **da lunedì a sabato**.

VISITE E DIAGNOSTICA

- Telefonando al **035.0747000**
da lunedì a venerdì **dalle ore 8 alle ore 19**
sabato **dalle ore 9 alle ore 13**

VISITE SPECIALISTICHE E DIAGNOSTICA ECOGRAFICA

- Allergologia
- Breath test
- Cardiologia (*holter pressori e cardiaci*)
- Chirurgia vascolare
- Dermatologia
- Diabetologia
- Dietologia
- Ecografia
- Endocrinologia
- Gastroenterologia
- Ginecologia
- Reumatologia
- Oculistica
- Ortopedia
- Otorinolaringoiatria
- Pneumologia
- Proctologia
- Rieducazione e valutazione del pavimento pelvico
- Senologia
- Tamponi e Pap test
- Urologia

ORARI VISITE E DIAGNOSTICA

da lunedì a venerdì **dalle ore 8 alle ore 18**

sabato **dalle ore 8 alle ore 12**

HUMANITAS

MEDICAL CARE

HUMANITAS MEDICAL CARE

via Castelvaglietti 2/a, Almè



WHATSAPP PER INFORMAZIONI
338.7140120



www.humanitas-care.it

Scopri le tariffe agevolate
del Centro Medico riservate
ai cittadini di Almè

Humanitas Medical Care è convenzionato
con fondi, enti assicurativi ed aziende.

Al momento della prenotazione, sarà possibile verificare le condizioni della propria convenzione.



Approvato il progetto esecutivo delle asfaltature, i lavori nella primavera 2025

Con delibera della Giunta Comunale numero 136 del 14 novembre scorso è stato approvato il progetto esecutivo delle asfaltature in continuità con i lavori eseguiti lo scorso anno. Un nuovo importante intervento che coprirà numerose vie del paese e che è stato finanziato interamente dalla società



2025. Le strade oggetto di intervento saranno per interezza le vie: Papa Giovanni XXIII, dei Sentieri, Conciliazione, Piazza San Giovanni Battista e Baluardo, mentre per le sole parti ammalorate le seguenti vie: Olimpia, Marconi, Monte Taddeo, Ponte Regina, Fantoni, Divisione Julia, Monte Bianco, San Giovanni Bo-

Real Energy a seguito della convezione per l'apertura di un punto McDonald in via Locatelli. Inizialmente le asfaltature erano state programmate per l'autunno di quest'anno, ma a causa dei numerosi cantieri in corso si è convenuto di spostarle alla primavera del

sco, Europa, Mazzi e Locatelli. Con la stessa delibera è stato approvato lo studio di fattibilità di un terzo intervento di asfaltature che completerà tutte le strade, i marciapiedi, l'eliminazione delle barriere architettoniche e che sarà finanziato nel prossimo anno.

Al via la riqualificazione della palestra e degli spogliatoi della scuola secondaria

Nei prossimi mesi prenderanno il via i lavori di riqualificazione della palestra della scuola secondaria posta nella tensostruttura "pallone" e degli spogliatoi attigui ad essa.

Per un totale di oltre 180.000 euro verrà sostituito integralmente il telo esistente con una nuova copertura a doppio telo con camera per garantire maggiore isolamento termico e acustico oltre a evitare effetti di condensa. Inoltre, verrà rifatta la pavimentazione e verrà sostituito l'impianto di raffrescamento e riscaldamento con un impi-



to moderno ed efficiente. Per quanto riguarda gli spogliatoi, i lavori verranno effettuati grazie ad una convenzione urbanistica sottoscritta con Bruno Moto a seguito dell'ampliamento della propria attività commerciale e consisteranno nella sistemazione del tetto, nella tinteggiatura delle pareti esterne ed interne, nella sostituzione dei serramenti con nuovi serramenti in alluminio, dei sanitari e delle docce oltre alla sostituzione dei corpi illuminanti con nuova illuminazione a led.

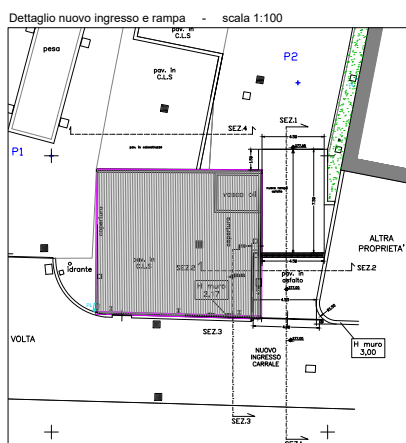

Il centro di raccolta rifiuti si rinnova

È in corso la progettazione della riqualificazione del centro di raccolta rifiuti di via Volta gestito dal comune di Almè in accordo con il comune di Paladina. Tra gli interventi previsti si stanno progettando delle vasche di laminazione per adeguare gli scarichi meteorologici del centro, inoltre è prevista l'asfaltatura e la realizzazione di un nuovo ingresso per gestire al meglio l'accesso dei mezzi che in futuro avverrà con utilizzo della tessera CSV sanitaria.

Completato il secondo lotto dell'illuminazione interna della scuola primaria e parte della scuola secondaria

Dopo un primo intervento di efficientamento dell'illuminazione interna della scuola primaria "Lino Moiolli", effettuato lo scorso anno, nel mese di ottobre si è provveduto a completare la riqualificazione dei restanti corpi illuminanti utilizzando la stessa tecnologia a led più performante e a basso consumo energetico e con dispositivi di regolazione automatica in base alle condizioni di luce naturale per migliorare il confort di illuminazione. Anche per questo secondo intervento il comune di Almè ha usufruito di un contributo statale di 70.000 euro a fondo perduto che ha permesso non solo di completare l'efficientamento di tutta la scuola primaria ma anche di effettuare un primo relamping delle lampade dei corridoi della scuola secondaria. Grazie a questo intervento ci sarà una riduzione di potenza impegnata di oltre il 57%. Le restanti lampade della scuola secondaria verranno sostituite con un ulteriore contributo in attesa di finanziamento. Infi-

ne, sempre in un'ottica di efficientamento, sono stati sostituiti tutti i fari della palestra della scuola primaria con 12 nuovi proiettori a led e 4 nuove lampade di emergenza a led per un importo complessivo di circa 14.000 euro.



Nuova illuminazione a led dei campi da calcio in sintetico

Altro importante intervento di efficientamento ha riguardato l'illuminazione dei due campi da calcio in sintetico del Centro Sportivo Comunale, quello a 11 e quello a 5. Un intervento effettuato dalla Polisportiva e successivamente finanziato integralmente con un contributo da parte dell'Amministrazione comunale. Grazie a questo ulteriore relamping, oltre a ridurre le potenze installate e di conseguenza i consumi, si potrà regolare l'intensità in base all'utilizzo, ottenendo così ulteriori risparmi.

Illuminata la ciclabile della Merletta

Sono in corso i lavori di realizzazione dell'illuminazione del tratto di pista ciclabile che da via Riviera collega l'ingresso dell'Agriturismo La Merletta. Un percorso molto frequentato sia da ciclisti che da pedoni per jogging e passeggiate che si vuole rendere ancora più fruibile e sicuro. A tal proposito verranno posizionati 18 pali con corpi illuminanti a led oltre alla sostituzione dei tre pali già presenti lungo il percorso.



Riqualificato il parco di Piazza San Giovanni Battista

Nel mese di ottobre il Parco di Piazza San Giovanni Battista, il più frequentato del paese, è stato oggetto di un intervento di restyling per renderlo più sicuro e fruibile. Si è provveduto a sistemare i vialetti che avevano subito un cedimento e le attrezzature ludiche ammalorate; inoltre sono state posizionate nuove pavimentazioni anticaduta e un nuovo tavolo picnic.

Presentato il progetto definitivo della tangenziale sud

Lunedì 16 settembre presso la sede della Provincia di Bergamo è stato presentato agli amministratori coinvolti il progetto definitivo dell'ultimo tratto della Tangenziale Sud che da Paladina consente di raggiungere direttamente Sedrina bypassando i centri abitati di Paladina, Almè e Villa d'Almè. Un progetto che nella fase di maggior dettaglio, quale è il livello definitivo, ha visto apportare, da parte dei progettisti, ulteriori accorgimenti per minimizzare al massimo i possibili impatti. Il 75% dei 6,5 km di tracciato saranno totalmente in galleria e quindi non sarà percepito alcun impatto visivo e ambientale, il restante sarà in trincea e anche in questo caso non sarà visibile a livello stradale. Nessuna apertura o camini verranno aperti nella valle del Giongo a Villa d'Almè come ipotizzato nel precedente progetto preliminare, inoltre verranno realizzati interventi di inserimento paesaggistico dell'opera tra cui aree boscate, filari e aree umide in corrispondenza delle vasche di laminazione. Nella Piana del Petosino a confine con Almè si prevede la realizzazione di un ecodotto, costituito da un ponte adeguatamente equipaggiato con vegetazione arboreo arbustiva, in modo da poter essere utilizzato dalla fauna per il sovrappasso dell'infrastruttura. Il passaggio si colloca in posizione ideale rispetto alla vegetazione situata sui due lati dell'infrastruttura, mantenendo così la connessione tra due ambiti caratterizzati da formazioni boscate. Infine, va ricordato che l'opera sarà soggetta a VIA, Valutazione di Impatto Ambientale, nella quale verranno effettuati ulteriori approfondimenti. Ciò che è certo, una volta realizzato l'ultimo lotto, si ridurrà significativamente il transito per il nostro paese delle attuali 30.000 auto e

buona parte di mezzi pesanti che oggi determinano un forte impatto acustico e atmosferico. Dopo le festività natalizie, l'Amministrazione comunale organizzerà un incontro pubblico con i tecnici progettisti per illustrare nel dettaglio il progetto.



BRUMANA MULTISERVIZI

Amministrazioni e gestione condomini

- AMMINISTRAZIONE CONDOMINI E SUPERCONDOMINI
- REVISIONI CONTABILI CONDOMINIALI
- CONSULENZE IMMOBILIARI
- PREVENTIVI GRATUITI

Viale Italia, 58 - Almè

☎ 035 644047 📞 378 3015180

✉ info@brumanamultiservizi.it

www.brumanamultiservizi.it

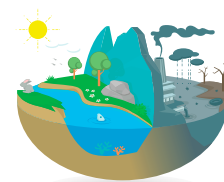

100.000 euro per risanare il torrente Rino

Su richiesta dell'Amministrazione comunale di Almè, la società Uniacque, che gestisce il servizio idrico integrato nella provincia di Bergamo, ha stanziato nel proprio bilancio 100.000 euro per effettuare un'indagine sugli scarichi che si immettono nel corso d'acqua e dar avvio al risanamento ambientale del torrente Rino. A tal riguardo sono stati già avviati interventi di ispezione e sono stati rilevati alcuni scarichi non conformi, che richiederanno ulteriori approfondimenti per risalire all'origine dell'immissione. Grazie a questa prima fase è stato possibile risolvere un problema idraulico del condotto fognario che ha permesso di migliorare da subito la qualità delle acque. Infine, grazie ai proventi ricevuti del canone di polizia idraulica nei prossimi mesi verrà programmato un intervento di pulizia dell'alveo interato avvalendosi di ditte specializzate, mentre le sponde scoperte saranno pulite dal Gruppo Comunale Volontari di Protezione Civile.

Almè riconfermato Comune Riciclone

Anche per l'edizione 2024 il comune di Almè ha ricevuto il prestigioso riconoscimento di comune Riciclone. Martedì 10 dicembre in occasione, dell'Ecoforum Lombardia 2024, il Convegno organizzato da Legambiente Lombardia con lo scopo di illustrare lo scenario presente e futuro dell'economia circolare, tra innovazione, sviluppo e sostenibilità, è stata presentata la 31° edizione del dossier "Comuni Ricicloni - rifiuti free". Dallo studio è emerso che il comune di Almè rispetto alla scorsa edizione ha migliorato la propria performance nella riduzione della frazione residuale non riciclabile, attestandosi a 73 kg per abitante all'anno. Alla premiazione era presente il sindaco Massimo Bandera che ha ricevuto l'attestato per gli ottimi risultati ottenuti nella raccolta differenziata. L'Amministrazione comunale ringrazia tutti i cittadini per l'impegno profuso e li sprona a fare sempre di più per raggiungere ulteriori traguardi.



Foto dedicate alla natura di Almè per l'ecocalendario 2025



Allegato al Notiziario il consueto ecocalendario della raccolta differenziata con le indicazioni e i giorni della raccolta dei rifiuti oltre alle indicazioni dei diversi servizi.

Anche per il 2025 si potranno ammirare le foto del nostro paese scattate da apprezzati fotografi amatoriali di Almè: Maurizio Scalvini, Alberto Damiani, Martina Nardelli e Debora Falgari. Il tema scelto per il nuovo calendario ci porta alla scoperta di angoli e scorci di natura ad Almè. A loro va il sentito ringraziamento dell'Amministrazione comunale.



Approvato in via definitiva il Nuovo Piano di Governo del Territorio

Nella seduta del Consiglio comunale del 9 dicembre si è concluso l'iter di approvazione del nuovo Piano di Governo del Territorio. Un percorso lungo e complesso ma che ha permesso di promuovere numerosi momenti di partecipazione, confronto e di condivisione. Dopo l'adozione avvenuta nel mese di maggio, sono pervenute 25 osservazioni due delle quali fuori termine e di queste ne sono state accolte 4, parzialmente accolte 14, una non pertinente e 7 non accolte. Tra le scelte importanti previste è stata confermata la significativa riduzione del consumo di suolo di oltre il 25% in linea con le previsioni del PTCP Provinciale, la previsione di maggior verde pubblico con la creazione di due grandi parchi, uno in corrispondenza della piana di Almè e l'altro lungo le sponde del Brembo, la riqualificazione della cava Ghisalberti con la previsione della realizzazione di una RSA oltre alla previsione di importanti interventi legati alla mobilità, con particola-

re attenzione a quella ciclabile. In merito al consumo di suolo, al di là della formale contabilità urbanistica indicata dalla scheda provinciale, il piano approvato prevede una riduzione globale che va ben oltre tali obiettivi con un Bilancio Ecologico del Suolo estremamente virtuoso. Dei cinque ambiti di trasformazione rimasti inattuati nel vigente PGT ne viene confermato uno solo, mentre per promuovere la riqualificazione urbanistica vengono individuati 5 ambiti di rigenerazione urbana. Viene semplificata la definizione del piano delle regole individuando tre gradi di densità abitativa: bassa in zona collinare, media nella gran parte del paese e alta lungo gli assi delle strade sovracomunali. Nel nuovo piano dei servizi trovano spazio nuovi parcheggi, percorsi ciclabili e nuove aree verdi. Tutta la documentazione una volta pubblicata sul Burl sarà messa sul sito del comune per una consultazione trasparente da parte della cittadinanza.





Telecamere presto a quota 148

Nel 2016 sul territorio comunale erano presenti 46 occhi elettronici, un numero che negli anni è triplicato portando il nostro comune ad essere tra i comuni più videosorvegliati d'Italia con ben 136 telecamere attive in due chilometri quadrati (nella città di Bergamo sono attive 169 telecamere in un territorio di circa 40 chilometri quadrati). Le ultime 7 sono state posizionate nel mese di novembre in via Campofiori, in via Papa Giovanni XXIII e in via Iseni. Nel mese di dicembre verrà sostituito il server che gestisce tutto il sistema mentre il prossimo anno verranno posizionate ulteriori 12 telecamere per completare in maniera capillare la videosorveglianza. Grazie a questo sistema, sono state elevate numerose multe per abbandono rifiuti, sono stati rilevati incidenti e furti. Numerosi inoltre sono gli accessi delle forze dell'ordine per recuperare registrazioni, immagini e targhe utili alle indagini.



Prosegue la collaborazione con l'Associazione Polizia Penitenziaria di Bergamo

Al fine di garantire un maggior presidio del nostro territorio, nel mese di aprile l'Amministrazione comunale di Almè ha riconfermato per altri due anni la convenzione con l'Associazione Polizia Penitenziaria (A.P.Pe) di Bergamo. I volontari dell'Associazione collaborano da oltre cinque anni con la Polizia Locale in occasione di adozione di particolari e temporanei provvedimenti di limitazione della circolazione dei veicoli riguardanti l'intero territorio cittadino od una parte di esso, o durante manifestazioni od eventi culturali e sportivi. Inoltre, collaborano presenziando nei parchi e giardini pubblici nonché in aree pubbliche caratterizzate da notevole affluenza di persone, secondo priorità, calendari ed orari preventivamente concordati con l'Amministrazione Comunale in accordo con la Polizia Locale.





Serata Noesis con il Professor Riccardo Saccenti

Anche quest'anno la prestigiosa rassegna sulla filosofia, organizzata dall'Associazione NOESIS giunta alla 32° edizione, ha fatto tappa ad Almè con una delle 26 conferenze del ricco programma previsto da novembre 2024 a maggio 2025. Una rassegna sostenuta e patrocinata dal Comune di Almè, promossa con tenacia e passione dal nostro concittadino Professor Giovan Battista Paninfori, fondatore dell'associazione, che quest'anno ha voluto sviscerare i temi dell'identità e alterità. Lo scorso 20 novembre presso il Teatro San Fermo in collaborazione con la Parrocchia si è tenuta un'interessante e partecipata conferenza del Pro-

fessor Riccardo Saccenti dell'Università di Bergamo dal titolo "Conoscere tutto. Sapere e persona in San Tommaso d'Aquino" un'occasione per approfondire il pensiero di un grande religioso teologo e filosofo del medioevo. La maggior parte delle conferenze sono tenute presso il Liceo Mascheroni di Bergamo, per informazioni visitate il sito www.noesis-bg.it.



A gennaio torna "La nostra Corrida" di Almè



Il 25 gennaio 2025 al Teatro Serassi di Villa d'Almè si svolgerà la 32° edizione de "LA NOSTRA CORRIDA", iniziativa patrocinata dal Comune di Almè a scopo solidale divenuta una tradizione storica per il paese di Almè. Ideata e organizzata da alcuni volontari della comunità parrocchiale per sostenere i progetti solidali proposti dal Gruppo Missionario di Almè.

Si tratta di uno spettacolo dove in una sorta di gara giudicata dal pubblico, si esibiscono dilettanti allo sbaraglio, cantanti, ballerini, barzellettieri, comici, imitatori e altre originali discipline artistiche di ogni genere, coinvolgendo la cittadinanza di tutte le età. Dopo il grande successo dell'anno scorso con un sold-out del Serassi, La Nostra Corrida torna con tantissime novità per vivere una serata spensierata tra risate e grandi ospiti. Da domenica 1° dicembre è aperta ufficialmente la vendita dei biglietti dello spettacolo e i biglietti della sottoscrizione a premi presso la Sala Betania dell'oratorio di Almè.

Bonesi Tecnovetro Group

VB Vetraria
Brembana

Almè Via Olimpia, 35 ☎ 035 544555 ✉ info@vetrariabrembana.it

www.vetrariabrembana.it

Natale ad Almè



Il 15 dicembre la tradizione dei Mercatini di Natale

Grande successo dei mercatini di Natale che quest'anno causa maltempo sono stati spostati al 15 dicembre. Grande presenza di pubblico che ha visitato le oltre 40 bancarelle dedicate ad articoli natalizi, hobbisti e prodotti tipici, nella magica atmosfera di luci natalizie della centrale Piazza Lemine. Presenti anche le associazioni del territorio tra cui l'Aido, il Filodiretto, il cerchio Magico, il Gruppo Missionario, l'associazione Lisa e l'oratorio. Tra le attrazioni presenti per i più piccoli: i gonfiabili, uno spettacolo di animazione "S.O.S Natale", trucca bimbi e per finire laboratori a tema natalizi. Musiche natalizie hanno allietato la giornata con gli zampognari e la musica dal vivo a cura di Giorgia Joe. Non sono mancate, infine, le caldarroste, la cioccolata calda e il vin brulè e le calde frittelle: il tutto per trascorrere una giornata all'insegna dell'allegria e del divertimento aspettando l'arrivo del Natale.

Mercatini di Natale
15 Dicembre 2024
DALLE 9:30 ALLE 18:00
PIAZZA LEMINE - ALMÈ

HOBBISTI - PUNTI RISTORO ANIMAZIONE
PER GRANDI E PICCOLI - ANIMAZIONE
MUSICALE - E TANTO ALTRO...

CORCEFFATA
CONCERTO GOSPEL DI NATALE
Christmas is Hope
BRANI GOSPEL, ARRANGIATI E DIRETTI DAL MAESTRO LUCA REZZI

L'Amministrazione comunale e la Parrocchia vi invitano al concerto Gospel
Sabato 14 Dicembre 2024 Ore 20:45
Chiesa Parrocchiale S. Giovanni Battista
Almè (BG)
Ingresso Libero

Coro Alma ALMÈ
Amministrazione Comunale di Almè
Parrocchia di Almè
Associazione Musica in Lemine

invitano
CHRISTMAS TIME
ASPETTANDO IL NATALE
22 DICEMBRE • ore 21.00
Canti natalizi della tradizione americana
Coro Alma di Almè
CINETEATRO SAN FERMO - ALMÈ (BG)
INGRESSO GRATUITO FINO AD ESAURIMENTO POSTI

Mostra dei presepi
NELLA CHIESA VECCHIA DI ALMÈ

Dal 22 Dicembre al 6 Gennaio

FERIALI 15:00/18:00
FESTIVI 10:00/12:00 - 15:00/18:00
GIORNO DI NATALE 10:00/12:00
POMERIGGIO CHIUSO



Festeggiamenti per il 55° anniversario del Coro A.N.A. Penne Nere

Nella meravigliosa cornice della chiesa vecchia di Almè, gremita di tante persone, sabato 12 ottobre si è potuto assistere ed immergersi nell'atmosfera musicale del Coro ANA Penne Nere di Almè accompagnati per l'occasione dal Coro ANA Val S. Martino di Cisano Bergamasco. Il 2024 è stato un anno memorabile per il coro alpino, diretto dal Maestro Donato Talia.

I venticinque coristi festeggiano ben cinquantacinque anni di fervida attività maturata con i numerosi concerti eseguiti in provincia e in molte città italiane, senza contare la partecipazione alle adunate nazionali degli alpini e le tournèe oltre confine: Belgio, Germania e Svizzera.

Patrocinato dal Comune di Almè, dalla delegazione bergamasca dell'Uschi (Unione Società Corali Italiane), con la collaborazione del gruppo Ana e della Parrocchia, il concerto non vuole essere solo la rievocazione di un passato glorioso o una semplice proposta canora fra tante. Brani come "Marcia Aquila", "Il Golico", "La mia bela la mi aspeta" intendono presentare al pubblico una realtà armonicamente dinamica, una sorta di laboratorio artistico impegnato da una parte a sperimentare percorsi originali (le cosiddette serate storiografiche dove il canto si alterna a letture, immagini e testimonianze degli ultimi reduci) e dall'altra a rimarcare il ruolo di diffusore della cultura, delle radici e delle tradizioni del nostro territorio.



Un sincero e sentito ringraziamento a tutti coloro che hanno partecipato e reso indimenticabili i festeggiamenti per il 55° anniversario del Coro ANA Penne Nere di Almè. Un grazie particolare va ai membri del coro, che con passione e dedizione hanno mantenuto viva la tradizione musicale della nostra comunità.

Un sincero e sentito ringraziamento a tutti coloro che hanno partecipato e reso indimenticabili i festeggiamenti per il 55° anniversario del Coro ANA Penne Nere di Almè. Un grazie particolare va ai membri del coro, che con passione e dedizione hanno mantenuto viva la tradizione musicale della nostra comunità.

Un sincero e sentito ringraziamento a tutti coloro che hanno partecipato e reso indimenticabili i festeggiamenti per il 55° anniversario del Coro ANA Penne Nere di Almè. Un grazie particolare va ai membri del coro, che con passione e dedizione hanno mantenuto viva la tradizione musicale della nostra comunità.

Un sincero e sentito ringraziamento a tutti coloro che hanno partecipato e reso indimenticabili i festeggiamenti per il 55° anniversario del Coro ANA Penne Nere di Almè. Un grazie particolare va ai membri del coro, che con passione e dedizione hanno mantenuto viva la tradizione musicale della nostra comunità.

OCIMA

OLEODINAMICA CILINDRI MARTINETTI

Almè Via dei Sentieri, 6 ☎ 035 541319 📠 035 545641 ✉ ocima@fassi.com 🌐 www.ocima.it

Almè: Croce Rossa in piazza, tra "Staffetta del cuore", dj set e balli

Una giornata per mettere al centro il proprio essere, il proprio "benessere". Così la Croce Rossa Italiana Unità Territoriale di Villa d'Almè che, con il patrocinio del Comune di Almè e la collaborazione di diverse associazioni del territorio, ha organizzato per sabato 21 settembre, dalle 15 alle 23, in piazza Lemine ad Almè, una giornata dedicata al benessere e alla solidarietà. Tante le occasioni per tutte le età, bambini e anziani. Bambini e ragazzi hanno partecipato ad attività sportive, ludiche e ricreative come basket, hip hop, letture



di racconti, truccabimbi e tante altre. In diversi punti della piazza si sono svolte attività rivolte a tutta la popolazione, quali dimostrazioni e staffetta di massaggio cardiaco; conoscenza dell'ambulanza, quizzone (organizzato dal gruppo giovani della Croce Rossa), e un giardino zen per chi voleva concedersi un momento di relax e meditazione. La serata è iniziata con l'aperitivo solidale, DJ Set e ballo liscio, per poi concludersi, alle 23:00, con musica e ballo per tutti nella "dance plaza night". I volontari di Villa d'Almè sono stati a disposizione per informare e sensibilizzare sui progetti e le azioni portate avanti dalla Croce Rossa per promuovere il benessere della popolazione. L'evento è servito anche a raccogliere fondi per Michelle, una bambina affetta da una malattia rara, sostenendo così il percorso di benessere di Michelle e della sua famiglia. E nell'occasione di questa manifestazione all'insegna del benessere, la Croce Rossa di Villa d'Almè ha voluto sensibilizzare la popolazione sull'importanza di saper affrontare un arresto cardiaco. "La Staffetta del Cuore", un'attività per diffondere l'importanza che hanno le nostre mani come veri e propri strumenti capaci di salvare una vita. "L'obiettivo - spiegato dai volontari della Croce Rossa - è quello di ridurre la reticenza dei cittadini nei confronti del massaggio cardiaco, promuovendo la consapevolezza di un gesto salvavita che, se eseguito secondo un protocollo, è accessibile a tutti. Istruttori qualificati hanno mostrato ai cittadini come svolgere correttamente il massaggio cardiaco su un manichino adulto invitando i passanti a partecipare, eseguendo il massaggio su un manichino per almeno un minuto. Al termine del proprio turno, il partecipante successivo ha garantito la continuità del soccorso con l'obiettivo finale di raggiungere due ore consecutive di massaggio cardiaco.

 **SALVETTI**
TILE YOUR WORLD WITH STYLE

Almè - Via Milano, 42B

☎ 035 638090 ✉ info@salveticeramiche.it

VideoLEM
di GOTTI DIEGO

RIPARAZIONE e VENDITA ELETTRODOMESTICI



LAVATRICI
LAVASTOVIGLIE
PIANI COTTURA
FRIGORIFERI
CONGELATORI
FORNI

Viale A. Locatelli, 30 - Almè

☎ 347 6967958 ☎ 035 639516

✉ videolem.alme@gmail.com 🌐 VideoLem

 **CONAD CITY**

ALMÈ

Viale Italia 90

**PERSONE
OLTRE
LE COSE**



ALMENNO SAN BARTOLOMEO

Via del Commercio 2

AMA



di Mosè Giustranti

AUTOFFICINA e ASSISTENZA
MULTIMARCHE - Via Olimpia, 17

VENDITA NUOVO e USATO
MULTIMARCHE - Via Olimpia, 14

SOCCORSO STRADALE
ALME' (zona piscine) - Tel. 035 545717



**IL SERRAMENTO
DI CASA TUA**

SHOWROOM
ALMÈ

Via Papa Giovanni XXIII n.57
tel. 035 632 1824



cfgserramenti.com  

BONALUMI GOMME



Buone Feste



**CENTRO REVISIONI AUTO E MOTO
TRASPORTO PESANTE
GOMMISTA • AUTOFFICINA
(TAGLIANDI, FRENI, CLIMATIZZAZIONE)**

PRENOTA ONLINE IL TUO SERVIZIO:
bonalumigomme.euromaster-pneumatici.it

VIENI A TROVARCI, TI ASPETTIAMO!
Via Thomas Edison, 16 Almè
☎ 035 639127 ☎ 035 541374



www.studiocfc.it

Contabilità per le aziende

Elaborazioni cedolini paga per aziende

Redazione mod 730 come CAF di DotCom

Via Locatelli, 49 Almè | ☎ 035 545100



Riconoscimento Negozio Storico al Panificio Reguzzi

Il 30 settembre scorso presso la Camera di Commercio di Bergamo l'Assessore Regionale Guido Guidesi ha premiato le 81 Attività storiche bergamasche riconosciute nell'anno 2024 e tra queste è stato insignito del prestigioso marchio anche Il panificio della famiglia Reguzzi. Ma facciamo un salto nel passato: correva l'anno 1947, quando i tre fratelli Reguzzi, Mario, Carlo ed Anna decisero di iniziare l'attività di panificatori ritirando un forno già presente in via Torre d'oro, 9. Mario Reguzzi, genitore degli attuali titolari del forno, nasce il 2 settembre del 1926 a Bergamo, in una famiglia di artigiani da cui prese probabilmente la passione che caratterizzò la sua vita, quella di panettiere.

Il padre Giuseppe infatti aveva un mulino, ma a seguito di un incendio che distrusse la struttura, i figli si recarono da un fornaio per imparare il mestiere. Giuseppe poi aprì, durante la II guerra mondiale, un forno con negozio in Città Alta, in Via Gombito al n°9. A seguito delle ristrettezze causate dalla guerra, il 1° maggio 1942 venne presa la decisione di trasferirsi ad Almè dove rilevò il forno della famiglia Colotti, con annesso negozio poi regolarmente registrato alla Camera di Commercio il 4 settembre 1947.

Alla sua morte l'attività fu portata avanti dai figli, tra cui Mario che, dopo il matrimonio avvenuto nel maggio del 1956, continuò da solo l'attività nel forno, mentre la moglie Stefania si occupava del negozio dove venivano venduti, oltre al pane, vari generi di prima necessità, come consuetudine del tempo.

L'attività oltre ad essere un panificio, offriva anche alimentari, detersivi e generi vari; la tradizionale "butiga" di paese dove la massaia trovava tutto ciò che serviva per la quotidianità della casa. Oltre ai prodotti offerti alle famiglie, il panificio riforniva con prodotti da panificazione, bar, ristoranti ed altri negozi alimentari sia di Almè che dei paesi limitrofi. Mario ebbe 5 figli che, crescendo, collaborarono all'attività familiare e alcuni subentrarono poi al papà, alla sua morte avvenuta il 21 agosto 1993.

Il cambio generazionale avvenne già a partire dal 1990, con il passaggio di consegna da Mario ai figli, Bruno, Raffaella e Gabriele che decisi a proseguire l'attività di famiglia, operarono il primo restyling del negozio; inoltre, con l'avvento e l'espansione dei supermercati, i tre fratelli decidono di ridimensionare

notevolmente i prodotti confezionati ed i detersivi. Nel 2014 l'ultimo restyling al negozio e al forno con l'avvio della collaborazione di Antonella che si occupa della rivendita aperta il 1° luglio 2014 a Bergamo in Via Camozzi. Sul banco di 10 metri vengono esposti giornalmente vari prodotti da forno di propria produzione: pizze, grissini, brioches, torte, biscotti, panettoni e colombe e, naturalmente, diverse varietà di pane, circa 40, che variano di giorno in giorno. Il pane ad Almè si chiama Reguzzi: l'ultimo panificio rimasto nel nostro paese!



Nuovi esercizi di vicinato

Nel notiziario comunale di giugno abbiamo scritto di tre nuove attività commerciali aperte ad Almè ed a distanza di un semestre, ci sono ottime notizie per il nostro paese; infatti altri esercenti hanno scelto il nostro comune per offrire nuovi servizi e prodotti alla collettività arricchendo ulteriormente un ampio panorama già esistente. In questa nuova primavera commerciale, l'amministrazione sarà al loro fianco supportando con attenzione tutti gli esercenti che hanno deciso di investire nel nostro paese rendendolo ricco di servizi e prodotti.

A loro il nostro più grande "in bocca al lupo".

I coniugi Michele Busi e Daniela Rinaldi, residenti a Val Brembilla, hanno unito la passione per il vino ed i viaggi con l'amore per la Toscana, decidendo di affrontare con passione la sfida di far conoscere vini toscani non tradizionali, aprendo l'enoteca "Al Poggio" in via Conciliazione, 38. I molti viaggi fatti in Toscana hanno fatto scoprire a Michele e Daniela un mondo fatto di piccole cantine a conduzione familiare con vini ai più sconosciuti, dai colori, profumi e sapori che raccontano di una terra ricca di colline e vitigni storici. L'enoteca "Al Poggio" è calda, accogliente e ben strutturata; l'esposizione ha la particolarità di offrire qualità di vini toscani che, oltre ai rossi, ha anche le bolle, i rosé ed i bianchi e dove ogni bottiglia è corredata da una scheda che oltre ad illustrare le caratteristiche indica anche la provenienza con brevi cenni storici legati al prodotto. Michele e Daniela, hanno scelto Almè perché è un ottimo punto nevralgico di viabilità, vicino sia alle valli che alla città.

Mara Mauri di Villa d'Almè, titolare del centro estetico "Althea benessere" in via Raffaello Sanzio, 15, dopo aver conseguito 2 attestati presso l'accademia "Essence Academy" di Milano e diverse esperienze da dipendente, ha scelto di aprire un proprio centro benessere per poter avere la possibilità di offrire ai clienti un servizio personalizzato, dalla consulenza

ai trattamenti. Il centro oltre ai trattamenti di estetica base, offre anche un servizio di estetica avanzata con l'ausilio di macchinari innovativi. Mara ha scelto Almè per la vicinanza a casa e perché conoscendo la zona, sa che è un punto strategico per la valle che può offrire un ottimo bacino di utenze.



La Ducati sbarca ad Almè

Nuova sede per la DUCATI Bergamo, che nel mese di novembre si è trasferita da Paladina ad Almè in Via Milano 40, accanto a Bruno Moto. Lo scudo rosso, dello storico e prestigioso marchio italiano delle due ruote, arricchisce l'offerta commerciale del nostro paese. Nello stesso immobile è presente un altro marchio storico, Trussardi, che rimane aperto come outlet di qualità.

Ad Almè arriva McDonald's

In primavera è prevista l'apertura in via Locatelli, fronte Dimensioni, di un ristorante McDonald's. L'istanza è stata presentata dalla società Real Energy per conto della catena americana sulle aree urbanisticamente conformi dei capannoni ex Bovati. L'intervento prevede la demolizione totale di tutti i vecchi e fatiscenti edifici produttivi presenti, la rimozione dell'eternit posto sulle coperture e la realizzazione di una limitata superficie di 500 metri quadrati di cui 200 aperta al pubblico. Un intervento che apporta un'importante riqualificazione e rigenerazione dell'area con una significativa riduzione delle superfici e volumi dei capannoni esistenti. A titolo compensativo l'Amministrazione comunale ha chiesto e ottenuto opere per mezzo milione di euro, consistenti in 350.000 euro per un piano di asfaltature delle strade del paese che partirà la prossima primavera, 138.000 euro di opere a parcheggio (di cui 44 posti auto dotati di display per informare la capienza e 13 posti moto), verde e strade nell'intorno del fast food e 12.000 euro per finanziare le luminarie natalizie di quest'anno. Verranno realizzati standard urbanistici per oltre il doppio di quelli previsti, verranno realizzate due stazioni di

ricarica per auto elettriche e cosa importante, si darà priorità ai residenti nelle procedure di selezione del personale. L'operazione consentirà infine all'Amministrazione comunale di recuperare importanti risorse, oltre 150.000 euro, grazie alla definizione di posizioni creditorie relative agli immobili su cui sorgerà il fast food.



San Michele in festa un grande successo

Sabato 28 settembre le strade di Almè sono diventate isole pedonali accogliendo tanta gente per la grande festa di San Michele, dove potersi sbizzarrire nello shopping a cielo aperto, gustare ottimo cibo e divertirsi in compagnia. Organizzata dal Comune di Almè con la collaborazione dei Commercianti di Almè e del Distretto del Commercio dei Colli e del Brembo, l'evento è stato ancora una volta l'occasione per mostrare a tutti l'importanza, l'unicità e la vitalità dei negozi di vicinato e delle botteghe di Almè che ancora una volta hanno dimostrato la loro disponibilità, partecipando numerosi e con entusiasmo alla festa. Una giornata di condivisione e di gioia, un momento di festa e allegria per tutti.





Flamingos

L'oratorio di Almè accoglie una nuova entusiasmante avventura sportiva: la nascita dei Flamingos, una squadra di calcio a 7 composta da un gruppo di amici uniti dalla passione per lo sport e dalla frequentazione dell'oratorio. Questo progetto è nato con l'intento di creare un'occasione di svago, unione e divertimento in un contesto educativo e aggregativo.

I Flamingos parteciperanno al campionato di calcio a 7 CSI, giocando nel Gruppo D del Girone B. Il campo recentemente realizzato dell'oratorio sarà il loro "stadio di casa", un luogo che si preannuncia pieno di entusiasmo e spirito di squadra. I colori della squadra, rosa e nero, sono una scelta simpatica e originale, ispirati al fenicottero, simbolo che caratterizza anche le divise dei giocatori. L'obiettivo del team va oltre il semplice risultato sportivo: i Flamingos vogliono divertirsi, dimostrando come l'amicizia e la passione per il calcio possano riflettere i valori educativi fonda-



mentali dell'oratorio di Almè. Don Pinuccio Leidi, parroco di Almè e presidente della squadra, sottolinea il valore educativo del progetto: "Il campo è un luogo in cui vivere e trasmettere valori come onestà, amicizia e rispetto reciproco. Qui mettiamo in risalto il concetto di squadra, antepo- nendo il 'noi' ai personalismi individuali." Con queste premesse, i Flamingos si preparano a iniziare questa nuova avventura, portando in campo entusiasmo, sano spirito competitivo e voglia di crescere insieme.



Orari apertura farmacia:
TUTTI I GIORNI

Dalle 8.30 alle 12.30 e 15.00 alle 19.30
CHIUSO IL SABATO POMERIGGIO

ALMÈ Via Italia, 2
Tel. 035.541269
farmaciavisini@virgilio.it
www.farmaciavisini.it

seguici su   

i nostri servizi

- ◆ ANALISI EMATICHE CON DIVERSI PARAMETRI
- ◆ ELETTROCARDIOGRAMMA
- ◆ HOLTER ECG
- ◆ HOLTER PRESSORIO
- ◆ MISURAZIONE DELLA PRESSIONE
- ◆ SERVIZIO PRENOTAZIONE VISITE ED ESAMI
- ◆ ANALISI DEL CUOIO CAPELLUTO
- ◆ ANALISI DELLA PELLE
- ◆ FORATURA DELLE ORECCHIE CON SISTEMA INVERNESS
- ◆ GIORNATE DI TRATTAMENTI DI BELLEZZA
- ◆ MAKE UP DAY
- ◆ NOLEGGIO TIRALATTE E BILANCE PESA-NEONATO
- ◆ BILANCIA IMPEDENZIOMETRICA

Gli impianti sportivi convenzionati, una grande risorsa per lo sport ad Almè

Nel territorio del comune di Almè, due realtà sportive spiccano per la loro qualità e dedizione: la palestra Seven Club e la Palestra & Piscine Stile Nuoto Quadri. Questi centri rappresentano un punto di riferimento per gli amanti dello sport, del benessere e della crescita personale, proponendo un'ampia gamma di attività e servizi per tutte le età. Da dove nasce la loro passione? Dall'amore per lo sport e per le persone. Ognuno

di noi ha il potenziale per migliorare la propria qualità di vita attraverso il movimento, e, per questo motivo, entrambi i centri si dedicano, con entusiasmo, a fornire gli strumenti e il supporto necessari per raggiungere questo obiettivo. Entrambi i centri, inoltre, offrono convenzioni con il Comune di Almè, per agevolare l'accesso ai loro servizi e favorire una maggiore partecipazione della comunità locale



Seven Club

La palestra Seven Club promuove corsi di gruppo come yoga, pilates e allenamenti funzionali, oltre a un'area fitness con attrezzature moderne e all'avanguardia. Inoltre, offre diversi pacchetti di sedute con personal trainer altamente qualificati, pronti a creare allenamenti specifici e personalizzati in base agli obiettivi individuali.

Stile Nuoto Quadri "in forma con stile"

La Palestra & Piscine Stile Nuoto Quadri di Almè si dedicano a diffondere la passione per il benessere a 360°, offrendo un vasto ventaglio di corsi acqua, terra, sala fitness e l'assistenza di un poliambulatorio specializzato in medicina sportiva. Gli ampi spazi luminosi che godono della meravigliosa vista sul Parco dei Colli adiacente al parco acquatico estivo sono la chicca della struttura. Ogni servizio è offerto da personale qualificato, attento e preparato a rispondere alle esigenze di ogni cliente!



**AGROMECCANICA
TOMASELLI**
di Gianfranco e Felice



SPURGHI FOSSE BIOLOGICHE • VIDEOISPEZIONI TUBAZIONI

Via Pascolo dei Tedeschi, 7 - VALBREMBO ☎ 035 527159 📞 331 1744774

Confronto politico



Il cambiamento climatico è una delle principali sfide che l'umanità dovrà affrontare nel XXI secolo. I suoi effetti sono già visibili in tutto il mondo, e si prevede che diventeranno sempre più gravi nel tempo. Per questo siamo tutti chiamati ad agire in prima persona da cittadini e nel nostro caso anche da amministratori del bene pubblico. A livello comunale la nostra Amministrazione, già a partire dal primo mandato, ha messo da subito al centro dell'agenda politica la tutela dell'ambiente e la riduzione delle emissioni in particolare di quelle climalteranti. Mai come in questi anni sono state investite così tante risorse in interventi di efficientamento del patrimonio edilizio ed impiantistico comunale e nella mobilità sostenibile con la conseguente significativa riduzione dei consumi e delle emissioni. Dall'illuminazione pubblica, dove sono stati investiti oltre 800.000 euro (di cui 420.000 euro a fondo perduto) per sostituire tutte le lampade con tecnologia a basso consumo a Led, ottenendo un risparmio energetico e di emissioni di anidride carbonica di quasi il 60%. Dagli edifici scolastici, con un investimento di oltre 1.500.000 euro (di cui 450.000 euro a fondo perduto); in particolare alla scuola primaria dove sono stati sostituiti tutti i serramenti con tecnologia ad alta efficienza, è stato isolato il tetto, sono stati riqualificati i controsoffitti, è stata sostituita la caldaia, è stata efficientata tutta l'illuminazione interna ed infine è stato installato un impianto fotovoltaico e sistemi di accumulo. Alla scuola secondaria dove è stato installato un sistema di accumulo per l'energia prodotta dall'impianto fotovoltaico, ed è in corso l'efficientamento dell'illuminazione interna e la riqualificazione della tensiostruttura. Altro intervento di efficientamento ha riguardato il Centro sportivo comunale con un investimento di oltre 1 milione, è stato installato un impianto solare termico per gli spogliatoi, sono state riqualificate le illuminazioni della palestra e dei campi da calcio in sintetico con lampade a led ed è in corso la progettazione della riqualificazione energetica dell'intera struttura che comprende il bocciodromo, il bar e la palestra. Sono stati avviati progetti per efficientare interamente il municipio e sono stati sostituiti i serramenti degli spazi civici di Piazza Lemine. Inoltre, sempre in termini di efficientamento sono stati riqualificati tutti gli impianti semaforici ed è stato riconvertito il parco mezzi comunale con mezzi elettrici e ibridi. Per quanto riguarda la mobilità sostenibile è stata finanziata la Teb per oltre 1 milione (di cui 760.000 ricevuti dal Bim) e la ciclabilità con due importanti investimenti; 865.000 euro per la riqualificazione di via Olimpia (finanziati quasi interamente da Regione Lombardia) e 700.000 euro per la nuova viabilità dell'incrocio tra via Locatelli e via Olimpia (di cui 230.000 a fondo perduto). Infine, attraverso l'approvazione della variante generale del PGT, si è apportata una significativa riduzione di consumo di suolo e sono stati previsti due grandi parchi e nuove aree verdi. Per far fronte agli eventi estremi è stato aggiornato il piano di emergenza comunale, è stato costituito il primo gruppo comunale di protezione civile e sono stati programmati interventi di risanamento e pulizia del torrente Rino. Oltre 5,5 milioni di euro già investiti (di cui più della metà ottenuti a fondo perduto) assieme a tante altre azioni di pianificazione sono una testimonianza concreta della volontà dell'Amministrazione di garantire alla nostra comunità e non solo un futuro più sicuro e sostenibile. Come gruppo consiliare cogliamo l'occasione per augurare ai nostri concittadini un buon Natale e un sereno Anno nuovo.

**Il gruppo Consiliare
VIVERE ALMÈ**



Affrontare i cambiamenti climatici e prevenire o ridurre gli eventi estremi è una sfida urgente e necessaria per tutti, anche a livello locale in un comune come il nostro che ha meno di 6000 abitanti. Le azioni di mitigazione possono concentrarsi sulla riduzione delle emissioni di gas serra, sulla gestione sostenibile delle risorse naturali e sulla resilienza della comunità. Proponiamo alcune politiche che il nostro Comune può mettere in campo. Nell'ambito della Pianificazione urbana e uso del suolo sostenibile, potrebbe essere utile:

- rinaturalizzare ed ampliare il verde urbano con azioni quali piantare alberi, aumentare aree verdi, che possono ridurre il calore urbano e migliorare la qualità dell'aria. Le aree verdi aiutano anche a gestire le acque piovane e prevenire il rischio di alluvioni;
- progettare piani regolatori "climatici" che tengano conto di misure di adattamento ai cambiamenti climatici, come la gestione delle acque piovane attraverso infrastrutture verdi (es. sistemi di drenaggio sostenibile, tetti verdi) e che tendano a contenere il consumo di suolo, previsto peraltro per legge.

Vi sono poi tutte le politiche atte a promuovere una "mobilità sostenibile" investendo in trasporti a basse emissioni (Teb2 va in questa direzione), incentivando l'uso di biciclette, realizzando piste ciclabili e aree pedonali sicure, aumentando le colonnine di ricarica per veicoli elettrici e incentivando l'uso di auto a basse emissioni, anche tramite agevolazioni fiscali o bonus per l'acquisto di veicoli elettrici.

V'è poi tutta l'attenzione per "efficienza energetica e fonti rinnovabili". La ristrutturazione energetica degli edifici pubblici e privati promuovendo l'efficienza energetica nelle case, scuole e uffici pubblici, con incentivi per la ristrutturazione e l'isolamento termico degli edifici oltre che per l'installazione di impianti fotovoltaici e soluzioni rinnovabili vanno in questa direzione.

Un Comune dovrebbe gestire le risorse naturali in modo tale da promuovere Sistemi di gestione delle acque piovane capaci di ridurre il rischio di alluvioni e migliorare la qualità delle acque oltre che proteggere le aree verdi, boschi e zone agricole dal degrado mantenendo un equilibrio ecologico che aiuti la comunità a fronteggiare eventi climatici estremi, come siccità e alluvioni. Utile sarebbe poi avviare un progetto di monitoraggio del rischio climatico in particolare per eventi come ondate di calore, alluvioni o frane, e sviluppare piani di emergenza ad hoc.

Tutto quanto sopra scritto non sortirebbe grandi effetti se un Comune non progettasse percorsi di educazione e sensibilizzazione con campagne costruite ad hoc, con il coinvolgimento anche della scuola e che non trascurino l'attenzione anche alla gestione dei rifiuti e l'incentivazione di esperienze di economia circolare.

Da ultimo, andrebbero studiati Incentivi economici e fiscali tali da spingere i cittadini ad adottare pratiche ecologiche quali, ad esempio: sgravi fiscali o contributi per chi installa pannelli fotovoltaici, procede a ristrutturazione ecologica, migliora i sistemi di raccolta dell'acqua piovana.

Anche in un comune di 6000 abitanti, le politiche locali di mitigazione e adattamento ai cambiamenti climatici possono fare la differenza. La chiave è agire su più fronti, dal miglioramento dell'efficienza energetica alla gestione delle risorse naturali, dalla sensibilizzazione della popolazione alla collaborazione tra comuni. Ogni azione può sembrare piccola, ma se integrata in un piano complessivo, contribuisce alla costruzione di una comunità più resiliente e sostenibile.

Cari concittadini, buon Natale e buon anno a tutti voi ed alle vostre famiglie!



Poste Italiane: ad Almè una realtà che si rinnova nell'ottica del servizio al cittadino

Poste Italiane è da sempre parte della vita delle comunità attraverso i propri Uffici Postali, quello di Almè, due sportelli sempre attivi, è aperto tutti i giorni dalle 8.20 alle 13.35 e il sabato fino alle 12.35, ed è un punto di riferimento per i cittadini. Sono oltre 80, infatti, i clienti serviti quotidianamente in ambiti differenti, dai consueti servizi postali, ai servizi al cittadino, a quelli finanziari, a cui si aggiungono tutti gli altri servizi offerti, quali: strumenti di pagamento e di risparmio, RCA Poste Guidare Sicuri, fino all'ultima nata in casa Poste ovvero l'offerta Poste Energia. In linea con le mutate esigenze di una clientela sempre più digitalizzata e con il conseguente sensibile calo dei volumi di corrispondenza immessi in cassetta, sul territorio sono due le cassette rosse di impostazione attive, una situata vicino all'Ufficio Postale in via Campofiori e la seconda in via Locatelli.

Almè è uno dei 213 Comuni bergamaschi che entro il 2026 saranno interessati dal progetto Polis.

Polis è il progetto ideato da Poste Italiane per fare degli Uffici Postali una Casa dei servizi digitali, uno Sportello Unico che renderà semplice e veloce l'accesso ai servizi della Pubblica Amministrazione in 7.000 Comuni al di sotto dei 15.000 abitanti.

Grazie a Polis, approvato con il DL 59/2021, e finanziato con 800 milioni di euro di fondi nell'ambito del Piano nazionale per gli investimenti complementari al PNRR, Poste Italiane dà un nuovo volto ai 7.000 Uffici Postali dei piccoli centri per renderli più accoglienti e trasformarli in Sportello Unico digitale di prossimità attivo 24 ore su 24. I cittadini potranno richiedere certificati anagrafici e di stato civile, la carta d'identità elettronica, il passaporto, il codice fiscale per i neonati, certificati

previdenziali e giudiziari, e numerosi altri servizi che si aggiungono a quelli postali, finanziari, logistici, assicurativi e di telecomunicazione. I lavori di ristrutturazione e di adeguamento tecnologico degli Uffici Postali sono partiti subito dopo il via libera della Commissione Europea, arrivato a fine ottobre 2022. Ad oggi in provincia di Bergamo sono stati completati i lavori in 43 Uffici Postali ed entro la fine dell'anno saranno avviati altri 35 cantieri. Con Polis i cittadini potranno richiedere i certificati allo sportello, utilizzare i totem in modalità self e gli ATM operativi 7 giorni su 7, 24 ore su 24. Polis contribuirà anche ad una maggiore efficienza energetica e darà slancio alla mobilità verde attraverso l'installazione di 5 mila colonnine di ricarica per i mezzi elettrici e di 1.000 impianti fotovoltaici.

Poste Italiane darà vita anche al progetto "Spazi per l'Italia", la più grande rete di co-working del Paese con la creazione di 250 siti smart, interconnessi, ricavati dalla valorizzazione di immobili di proprietà aziendale. Tutti i dettagli del progetto sono disponibili sul sito di Poste Italiane all'indirizzo <https://www.posteitaliane.it/progetto-polis>



END OF WASTE
CERTIFICATION
EUROPE
ISO 9001:2015

LAVORAZIONE E STOCCAGGIO MATERIALE DA RECUPERO

ALMÈ Via Alessandro Volta, 24

☎ 035 542452

📠 035 6322344

✉ romano.cornago@virgilio.it

🌐 cornagosrl.com



seguici su



• MERRY •

Christmas



RINFRESCHI



CAFFETTERIA



CIOCCOLATERIA



PANDORO ARTIGIANALE



PASTICCERIA



PANETTONE ARTIGIANALE

Passaggio Parco del Borgo 1/B - VILLA D'ALMÈ
☎ 035 54.30.03 ✉ info@pasticceriabrembati.com
da lunedì a sabato 07.00 - 12.30 / 14.30 - 19.30
domenica 07.00 - 13.00 / 15.00 - 19.30
www.pasticceriabrembati.com

S.I.I.M.

intermediazioni immobiliari

...con voi dal 1995

ALMÈ

ASSISTENZA PER ASTE IMMOBILIARI

VUOI COMPRARE CASA ALL'ASTA
MA NON SAI DA DOVE INIZIARE?

OTTIENI L'IMMOBILE DEI TUOI SOGNI
AD UN PREZZO VANTAGGIOSO...
NOI TI SEGUIREMO PASSO DOPO PASSO



NUOVO UFFICIO RINNOVATO... VENITE A TROVARCI



ALMÈ (Bg) Via S. Michele, 2 - tel. 035.63.60.54
cell. 320.92.45.374 - alme@siim.it

www.siim.it

  Agenzia Immobiliare
SIIM ALMÈ