



Almè

in comune

OPUSCOLO INFORMATIVO | DICEMBRE 2025



ALMÈ IN COMUNE - NOTIZIARIO DICEMBRE 2025

Periodico dell'Amministrazione Comunale - Redazione e Amministrazione presso il comune di Almè - Direttore Responsabile Alessandro Scalvedi;
Gruppo Redazione Debora Falgari, Daniela Cornago, Marco Mele e Davide Casati - Autorizzazione Tribunale N. 22 del 30/06/94.



Cari Concittadini,
manca pochi mesi al termine del nostro secondo mandato e con un certo orgoglio e soddisfazione ci accingiamo ad approvare l'ultimo bilancio comunale, il decimo consecutivo senza aumentare le tasse, ma non solo, anche quest'anno, come avvenuto negli anni passati, siamo riusciti nell'impresa di apportare alcune lievi riduzioni.

L'addizionale IRPEF comunale quando ci siamo insediati era al massimo per tutti (0,80), oggi è divisa in tre scaglioni; il primo fino a 28.000 euro con un'aliquota del 0,73, il secondo fino a 50.000 euro con un'aliquota del 0,78 e, oltre a 0,80. Ciò equivale a una riduzione di tasse stimate in più di 70.000 euro all'anno. Anche l'IMU ha avuto una riduzione per alcune categorie e la tassa sui rifiuti si è ridotta mediamente di oltre il 15% in dieci anni. Se poi confrontiamo le nostre tasse comunali rispetto a quelle di alcuni comuni vicini ci accorgiamo che ad Almè la pressione fiscale è decisamente più bassa. La nostra addizionale IRPEF è inferiore, in quanto noi abbiamo l'esenzione fino a 13.000 euro di reddito, le aliquote dell'IMU sono mediamente al massimo (1,06), ad Almè ad eccezione delle banche sono comprese tra 0,97 e lo 0,76, per non parlare della tassa rifiuti che ad Almè è inferiore con punte fino a quasi il 30%.

A fronte di tutto ciò, in questi anni non si è assistito a tagli o riduzione dei servizi, al contrario sia i servizi che gli investimenti sono cresciuti significativamente. Nel 2015 alla scuola venivano stanziati circa 265.000 euro per il Piano di Diritto allo Studio, quest'anno siamo a 479.000 euro con meno studenti.

Nel sociale le risorse stanziati sono aumentate in maniera consistente, oggi abbiamo un'assistente sociale in più e per la prima volta un asilo nido. Sono cresciute le risorse per la cultura, per la promozione di eventi e per il sostegno delle associazioni e dei commercianti. Mai come in questi anni nel nostro comune sono stati avviati così tanti cantieri che cambieranno in meglio la vivibilità del nostro paese in particolare in ambito di sicurezza stradale e di promozione della mobilità sostenibile in primis il Tram.

Dal punto di vista ambientale abbiamo incrementato la raccolta differenziata, riqualificato i parchi, risanato il torrente Rino e ridotto il consumo di suolo. Abbiamo avviato una comunità energetica rinnovabile, installato impianti rinnovabili, efficientato edifici comunali e l'illuminazione pubblica.

Per la sicurezza abbiamo triplicato le telecamere installate, tanto che il nostro comune oggi è tra i co-



muni più videosorvegliati d'Italia. Sempre in tema di sicurezza dopo aver vissuto il dramma del covid abbiamo approvato un nuovo piano di emergenza comunale e costituito il Gruppo Comunale di Protezione Civile. Ci sarebbe ancora tanto da raccontare ma avremo modo e tempo per farlo. Permettetemi in questo ultimo editoriale di fare dei ringraziamenti finali. Ringrazio prima di tutto la mia giunta una squadra di amici coesa e affiatata, un grazie ai consiglieri di maggioranza per il lavoro svolto insieme, ma anche quelli di minoranza per aver tenuto un atteggiamento propositivo. Ringrazio il personale comunale, la scuola, le associazioni, i commercianti e le imprese. Ringrazio tutti i cittadini che si sono rivolti all'amministrazione con spirito propositivo. Fino al termine del nostro mandato ci impegneremo per dare seguito alle richieste inoltrateci e agli impegni presi in campagna elettorale.

Il mio non è un addio ma un arrivederci, Buon Natale e un felice anno nuovo a tutti Voi.

**Il Sindaco
Massimo Bandera**

Medaglie d'onore a 36 internati nei lagher

In occasione della ricorrenza della "Giornata degli internati italiani nei campi di concentramento tedeschi durante la seconda Guerra Mondiale", istituita con legge 13 gennaio 2025, n. 6, i comuni di Almè e Villa d'Almè hanno organizzato la cerimonia di consegna delle Medaglie d'Onore, conferite con Decreto del Presidente della Repubblica, per commemorare i cittadini italiani, militari e civili, deportati e internati nei lager nazisti e destinati al lavoro coatto per l'economia di guerra.

L'evento si è tenuto il 20 settembre, nella Sala Consiliare del Comune di Villa d'Almè partecipata da decine di famiglie, giovani e anche bambini.

Alla presenza delle amministrazioni comunali di Almè e Villa d'Almè, sono state consegnate, ai rispettivi familiari presenti, le Medaglie conferite a 36 decorati. Sono stati quindi ricordati per Almè: Giovanni Battista Fermo Brugali, Giovanni Salvi, Daniele Capelli, Albino Angelo Comini, Giacomo Giovanni Comini, Lorenzo Emidio Cornelli, Giovanni Cortinovis, Tarcisio Battista Cortinovis, Arcangelo Gotti, Daniele Madona, Alessandro Moretti, Carmelo Giuseppe Mo-

retti, Domenico Perico, Cesare Antonio Ravanelli, Giacomo Salvi, Giovanni Salvi, Alessandro Scalvini e Renzo Camillo Torricella. Toccante l'ascolto delle loro storie che abbiamo potuto conoscere grazie al lavoro del ricercatore Maurizio Monzio Compagnoni. Un riconoscimento di valore che è gratitudine verso il sacrificio di tanti.



Auguri alle nostre centenarie Pierina Milesi, Maria Moretti e Laura Casali

Prosegue la nostra rubrica dedicata ai compleanni delle nostre care centenarie che crescono di anno in anno. Giovedì 6 e mercoledì 19 novembre sono state festeggiate rispettivamente le nostre concittadine Pierina Milesi e Maria Moretti (vedova Carenini) che hanno compiuto cento anni, mentre sono ben 104 le candeline spente lunedì 27 novembre dalla nostra concittadina ultracentenaria Laura Casali. Una forza della natura sempre più arzilla e sorridente tra le più longeve della storia di Almè. Per l'occasione il sindaco Massimo Bandera e il parroco don Pinuccio Leidi hanno fatto visita alle nostre tre centenarie portando gli auguri a nome di tutta la comunità e omaggiandole di un bouquet di fiori.



Riqualificata la Casa di Comunità

Conclusi i lavori di ristrutturazione, da martedì 28 ottobre la Casa di Comunità di Villa D'Almè torna ad abitare lo stabile di Via Roma 16, storica sede di erogazione dei servizi territoriali dell'ASST Papa Giovanni XXIII. Dal 2 luglio 2024 le attività della Casa di Comunità si erano temporaneamente trasferite in un'area della scuola elementare di Piazza Don Carboni, mentre il servizio fisioterapico e fisiatrico aveva trovato casa al poliambulatorio di Via Polli, 5 a Zogno. I lavori di ristrutturazione dell'edificio di Via Roma sono frutto dei piani di sviluppo del polo territoriale configurati nella Missione 6 del PNRR con un finanziamento per la Casa di Comunità di Villa D'Almè pari a € 1.160.000. I lavori hanno riguardato in particolare il miglioramento antisismico, il rifacimento dell'impianto elettrico, la sostituzione dei corpi illuminanti, l'installazione dell'impianto di condizionamento, l'integrazione dell'impianto antincendio, la realizzazione di nuovi spazi per ambulatori, spogliatoi e area accoglienza e il restauro della facciata. Sono stati inoltre realizzati un cappotto termico nella parte non storica dell'edificio, un vespaio rinforzato e un intervento di efficientamento energetico con revisione complessiva degli standard di sicurezza e comfort. In programma per la comunità un calendario di open day per la conoscenza diretta della struttura e dei servizi che sarà comunicato sul sito internet dell'ospedale. Alla Casa di



Comunità di Villa d'Almè sono attivi i seguenti servizi: Ambulatori Infermieristici Territoriali, ambulatori specialistici di secondo livello per varie specialità cliniche, Psicologia Clinica, il Punto unico di accesso PUA, Infermieri di Famiglia e di Comunità, Dietista di Comunità, Assistenti Sociali, forniture di presidi per varie condizioni di cronicità, servizio di assistenza protesica ed assorbenza, certificazioni per gravidanze a rischio, un punto prelievi, consegna referti, radiologia domiciliare, Centro Unico Prenotazioni (CUP), scelta e revoca del medico, esenzioni, servizi legati alla tessera sanitaria (smarrimento, PIN/PUK) assistenza all'estero, Continuità Assistenziale (ex guardia medica) e il centro vaccinale. La Casa di Comunità ha continuato a crescere, attivando nuovi servizi come le cure domiciliari erogative, lo psicologo delle cure primarie, nuove attività specialistiche ambulatoriali e l'estensione degli orari dei servizi amministrativi.

La Casa di Comunità è il punto di incontro tra ospedale e territorio, un luogo vivo e riconoscibile dove i servizi crescono in risposta ai bisogni dei cittadini. Maggiori dettagli sui servizi erogati, orari e contatti sono disponibili sul sito web aziendale nella sezione Servizi territoriali/Case di comunità. Per ogni informazione, necessità o segnalazione, i cittadini possono rivolgersi alla Segreteria di Direzione del Distretto Valle Brembana, Valle Imagna e Villa d'Almè al numero 0345 545812.

PREDA
VENDITA ASSISTENZA
E CARROZZERIA



Via Del Commercio, 5 Mozzo

☎ 035 462657 ✉ info@predasrl.it

www.predasrl.it



Quando i sogni riescono a parlare: conoscere un territorio attraverso i sogni dei giovani

Durante l'estate 2025 ha preso forma sui territori di Almè e Villa d'Almè un'iniziativa speciale, nata quasi per caso nell'ambito del progetto di Educativa di Strada che ormai da qualche anno è attivo sul territorio comunale, gestito dalla Cooperativa Sociale Aeper. Gli educatori del progetto, Chiara e Orazio, hanno cominciato a sperimentare un nuovo modo per avvicinarsi ai ragazzi e alle ragazze, conoscerli ed entrare in relazione con loro: raccogliere i loro sogni! Tutto è iniziato durante le uscite pomeridiane, tra i parchi e le piazze del comune, con una domanda divertente e un po' insolita: "Ti va di raccontarci un sogno che hai fatto di recente e che ricordi?". In poco tempo gli educatori si sono resi conto di quanto questa semplice domanda facesse scaturire conversazioni autentiche e spontanee: attraverso il racconto dei propri sogni, i ragazzi e le ragazze condividevano paure, attese, situazioni curiose e divertenti, immagini surreali e momenti di serenità.

L'attività è diventata ancora più coinvolgente quando, nel mese di giugno, una giovane studentessa che stava svolgendo un percorso di alternanza scuola lavoro presso la Cooperativa Aeper ha realizzato insieme agli educatori un "dado dei sogni" che indicava su ogni faccia una categoria diversa: sogno felice, incubo, sogno strano, sogno ricorrente, sogno disgustoso, sogno rivelatore. Il dado è diventato presto un compagno di viaggio degli educatori: lanciandolo, i ragazzi e le ragazze sceglievano quale sogno raccontare, rendendo l'incontro spontaneo e alla portata di tutti. In pochi mesi sono stati raccolti circa 130 sogni di giovani tra i 14 e i 30 anni. Dalle loro parole è emersa una ricchezza indescrivibile: le paure e l'insicurezza, ma anche il bisogno di affetto, amicizie e relazioni; la fatica della scuola, la trasformazione del corpo, il desiderio di scappare, ricominciare, volare via. I sogni raccolti tra i giovani che frequentano il territorio hanno aperto uno scorcio su mondi interiori che spesso rimangono nascosti ai più.

Il passaggio successivo è stato quindi quasi naturale per gli educatori: trovare un modo per dare voce a questi sogni e far sì che anche gli adulti potessero ascoltarli e lasciarsi da essi interrogare. È così che è nato il Carro dei Sogni: un pullmino trasformato in uno spazio di ascolto itinerante che nelle prossime settimane comincerà a girare per il paese per offrire alla popolazione un'esperienza immersiva. Il pullmino è stato attrezzato grazie alla collaborazione di tante realtà del territorio (associazioni, esercenti, gruppi informali) che si sono rese disponibili per aiutare a dare vita a questa idea. Al suo interno sarà possibile ascoltare i sogni raccolti tra i giovani attraverso le voci degli attori del Teatro Chapati, lascian-



dosi trasportare da un'esperienza sensoriale e riflessiva. All'esterno un piccolo spazio accogliente permetterà di incontrare gli educatori, confrontarsi sull'esperienza e – perché no – scrivere o raccontare un nuovo sogno da aggiungere al viaggio. Questa iniziativa rappresenta la fase conclusiva di un percorso di ascolto nato durante l'estate, ma anche un nuovo inizio per questo progetto: l'obiettivo è quello di trasformare il sogno individuale in un'esperienza collettiva, capace di unire generazioni diverse e restituire valore alle parole e ai vissuti dei giovani. Presto sarete accolti sul Carro dei Sogni: nelle prossime settimane lo troverete in strada e avrete l'occasione di vivere questo viaggio, scoprendo che a volte per conoscere una persona basta fermarsi e chiedere: "Cosa sogni?"



AUTO D'OCCASIONE
KM CERTIFICATI
12 MESI DI GARANZIA
ACQUISTIAMO AUTO

BERGAMO CARS Via Locatelli, 53 Almè
☎ 035 636203 ✉ bergamocars@gmail.com



Progetto di Mano in Mano Libri usati e ManuFatti

Il progetto mira a rafforzare il legame tra il Centro socio educativo Mulino a Vento della Lavorare insieme cooperativa sociale, con il suo territorio di riferimento ovvero la comunità di Almè.

Tra gli obiettivi principali vi sono

- il recupero e la valorizzazione dei libri per promuovere la lettura,
- il riconoscimento delle abilità pratiche e creative delle persone disabili,
- la loro piena integrazione nella vita comunitaria.



Si vuole promuovere una visione di disabilità basata su competenze e dignità, superando il concetto di assistenzialismo. Il progetto intende anche favorire la solidarietà, la collaborazione e la crescita relazionale, creando occasioni concrete di incontro e scambio tra

cittadini, per sviluppare una cultura partecipata e inclusiva.

Il progetto ha visto una parte di organizzazione del materiale, di produzione e di catalogazione dei libri da parte degli utenti del Cse Mulino. A partire dal mese di maggio è stato allestito tutti i mercoledì (9:45-11:45) il mercatino presso la sala 2 e il giardino esterno in via Olimpia (di fronte all'ingresso/attraversamento per il Bocciodromo). Nei mesi invernali il progetto è stato temporaneamente sospeso con l'obiettivo di riprogettarlo per il nuovo anno con nuove idee.



DIMENSIONI
ARREDAMENTI

Via Locatelli 52 Almè ☎ 035 541055
www.dimensioniarredamenti.com

G.A. Solutions *dal 2008*
Qualità Ambiente Sicurezza Energia

- CONSULENZE PER SISTEMI DI GESTIONE
- ISO 9001
- ISO 14001
- ISO 45001

di Gianni Mario Arnoldi & C. sas

📍 Via Don Abele Iseni, 7 Almè
☎ 347 5126184
✉ info@gasolutions.it
www.gasolutions.it

CENTRO PRELIEVI E CENTRO MEDICO HUMANITAS

MEDICAL CARE

Sempre più grandi, sempre più vicini a te.

CENTRO PRELIEVI E ANALISI

Prelievi e analisi in convenzione con il Servizio Sanitario Nazionale e in forma privata, con **ritiro referti anche on line.**

ORARI CENTRO PRELIEVI

da lunedì a sabato dalle ore 6.30 alle ore 10

RITIRO REFERTI ALLO SPORTELLO

da lunedì a venerdì

dalle ore 10 alle 12 e dalle 14 alle 16

il sabato **dalle 10 alle 12**

PRENOTAZIONI

PRELIEVI ED ESAMI DI LABORATORIO

Eseguibili ad accesso diretto, quindi senza prenotazione, **da lunedì a sabato.**

VISITE E DIAGNOSTICA

• Telefonando al **035.0747000**

da lunedì a venerdì **dalle ore 7.30 alle ore 19**

sabato **dalle ore 9 alle ore 13**

VISITE SPECIALISTICHE E DIAGNOSTICA ECOGRAFICA

- Allergologia
- Breath test
- Cardiologia
- Chirurgia vascolare
- Dermatologia
- Diabetologia
- Ecografia
 - Addome (completo, superiore, inferiore)
 - Tiroide
 - Muscolotendinea
 - Osteoarticolare
 - Testicoli
 - Transrettale
- Elettrocardiogramma dinamico (Holter)
- Endocrinologia
- Gastroenterologia
- Ginecologia
- Holter Pressorio
- Reumatologia
- Oculistica
- Ortopedia
- Otorinolaringoiatria
- Pneumologia
- Rieducazione e valutazione del pavimento pelvico
- Tamponi e Pap test
- Test da sforzo con cicloergometro
- Urologia

ORARI VISITE E DIAGNOSTICA

da lunedì a venerdì **dalle ore 8 alle ore 18**

sabato **dalle ore 8 alle ore 12**

SCOPRI LE TARIFFE AGEVOLATE DEL CENTRO MEDICO RISERVATE AI CITTADINI DI ALMÈ

HUMANITAS
MEDICAL CARE

HUMANITAS MEDICAL CARE

via Castelvaglietti 2/a, Almè



WHATSAPP PER INFORMAZIONI
338.7140120



www.humanitas-care.it

Humanitas Medical Care è convenzionato con fondi, enti assicurativi ed aziende.

Al momento della prenotazione, sarà possibile verificare le condizioni della propria convenzione.



Premiati gli studenti meritevoli

Grande partecipazione alla cerimonia di consegna delle Borse di studio, tenutasi sabato 13 dicembre presso la sala civica comunale. Presenti alla premiazione degli studenti, il sindaco Massimo Bandera, l'Assessore all'Istruzione Sara Quarti, la Dirigente Scolastica Dott.ssa Marta Beatrice Rota, il Dott. Marco Ghisalberti Amministratore delegato della Rulli Rulmeca S.p.A. e Federico Gotti di Ottica Moderna, oltre a genitori e parenti dei ragazzi. L'iniziativa è infatti sostenuta dai versamenti liberali effettuati dalle aziende del territorio che, sommate a quelle comunali, hanno permesso di raggiungere la cifra di euro 9.615,00. Sono pervenute al protocollo comunale 36 domande entro il termine stabilito di cui 1 dichiarata non ammissibile per mancanza di requisiti.

Al termine della procedura sono state individuate 32 borse di studio, assegnate a studenti e studentesse che sono risultati meritevoli grazie ai risultati ottenuti nei diversi cicli scolastici, dalla scuola secondaria fino al termine degli studi universitari. Si ringraziano gli sponsor di questa edizione: Rulli Rulmeca Spa, Migross Spa, O.ci.ma srl, Ottica Moderna di Gotti Samuele, Pandizuccherò srl, Pigal Boutique, Crea servizi srl, Conad-La Spertina srl, IVS Italia spa e Arrigoni

Sergio Formaggi srl. Pubblichiamo con piacere i nomi degli studenti e delle studentesse meritevoli, a cui rinnoviamo le nostre sentite congratulazioni: Brignoli Erika, Brozzoni Noemi, Burini Alice, Busi Luca, Caglioni Eva, Caracciolo Giorgio, Cattaneo Federica, Cattaneo Martina, Cattaneo Viviana, Crotti Matteo, De Letteris Martina, Fantelli Jamelia, Giuliani Zaira, Gueye Mouhamaduo Moustapha, Malena Rachele, Musetti Sara, Paccani Laura, Pesenti Rossi Giada, Pesenti Rossi Nicolas, Piazzalunga Elena, Rondi Noemi, Rota Angelica, Rota Francesca, Rota Nicola, Rota Stabelli Jacopo, Salvetti Mara, Sanvito Federica, Sanvito Silvia, Testori Enrico, Testori Misia, Vanotti Marco, Vitali Matteo.



Il progetto "Un viaggio nel passato" premiato al Festival Nazionale del Service Learning

Nei giorni 12 e 13 novembre, l'IC di Villa d'Almè è stato invitato al terzo Festival Nazionale del Service Learning organizzato dal Ministero dell'Istruzione e del Merito, tenuto a Montesilvano (PE) per presentare il progetto che è stato selezionato dalla commissione "Un Viaggio nel passato" delle classi 5E e 5F (Primaria di Almè) – a.s. 24-25, attuali classi 1D 1E 1F della Secondaria di I grado "A. Manzoni" di Almè, nell'ambito del progetto di Service learning di Istituto "Mi riguarda".

A rappresentare l'intera Regione Lombardia il nostro Istituto e una scuola superiore. Presenti la Dirigente Scolastica Prof.ssa Marta Beatrice Rota e i docenti Lucia Chiesa e Silvio Valsecchi, curatori del progetto mentre a distanza, i protagonisti, alunni ex classi 5^A Primaria di Almè 24-25, hanno seguito e condiviso in diretta streaming. Il lunedì precedente il nostro Istituto è stato intervistato in diretta a Rai Radio 1 alla trasmissione "tutti in classe". Grande soddisfazione è stata espressa dall'Amministrazione comunale alla Dirigente scolastica per il prestigioso riconoscimento ottenuto dalla scuola. La bella scuola si incontra, si racconta e costruisce futuro insieme! Un'occasione per ascoltare storie, scoprire buone pratiche e celebrare l'impatto del Service Learning nelle comunità educanti.





Maggiori risorse per il nuovo Piano per il Diritto allo Studio

Per la prima volta le risorse impegnate per il Piano per il Diritto allo Studio, approvato con delibera n. 155 del 26/11/2025 dalla Giunta comunale, hanno sfiorato il mezzo milione di euro e precisamente sono state 479.733,27 euro, crescendo del 15 % rispetto allo scorso anno scolastico e di oltre l'80% rispetto a dieci anni fa. A crescere principalmente è la spesa per l'assistenza educativa che si attesta a 218.736,95 euro.

Quest'anno sono incrementati inoltre i contributi per l'abbattimento degli abbonamenti del trasporto pubblico per gli studenti delle scuole superiori, passate da 1.733,20 a 4.000,00 estendendo la fascia ISEE fino a 20.000. Cresce anche la spesa per il servizio mensa, per il sostegno alla didattica e per l'acquisto di beni durevoli. A tal proposito lo scorso anno sono stati acquistati 10 casellari per le classi della primaria.

Attivi nuovi servizi scolastici

L'Amministrazione comunale, sempre vicina alle esigenze di scuola e famiglie, ha arricchito l'offerta dei servizi scolastici comunali con l'attivazione di due nuove fasce orarie di sorveglianza degli alunni della scuola primaria di Almè, da parte degli educatori professionali della cooperativa Lavorare Insieme.

Accanto al consolidato servizio di pre scuola (attivo dalle 7:55 alle 8:25), che ha visto un significativo incremento del numero degli utenti iscritti, da quest'anno sono state attivate anche le seguenti fasce orarie:

- pre scuola anticipato dalle 7:30 alle 7:55
- post scuola il mercoledì dalle 12:30 alle 14:00.

Una proposta concreta per facilitare la conciliazione degli impegni famigliari con quelli lavorativi delle famiglie della nostra comunità.



LAVORAZIONE E STOCCAGGIO MATERIALE DA RECUPERO

ALMÈ Via Alessandro Volta, 24

☎ 035 542452 📠 035 6322344 ✉ info@cornagosrl.com 🌐 cornagosrl.com



Aperto il nuovo parcheggio di via Olimpia

Giovedì 20 novembre è stato aperto anticipatamente il nuovo parcheggio di via Olimpia lato spogliatoi del centro sportivo con annessa pista ciclabile, alberature e arredo urbano. Una scelta condivisa con la direzione dei lavori per consentire il proseguo dei lavori di riqualificazione della via Olimpia senza ridurre la disponibilità di posti auto. Il nuovo parcheggio, infatti, con i suoi 65 posti auto e 25 posti moto, garantisce maggiori stalli e consente il completamento dei lavori che prevedono la realizzazione dell'anello ciclabile intorno alla piana di Almè, la realizzazione di un tratto ciclabile in via Iseni, lo spostamento del semaforo e la creazione di dossi rallenta velocità. Al termine dei lavori oltre ad un miglioramento della qualità urbana, sarà garantita maggior sicurezza di attraversamento e una maggior accessibilità ciclopedonale tra il centro abitato e il Parco dei Colli, compresa la nuova stazione del Tram.



Completati i lavori di riqualificazione della palestra della scuola secondaria

Sono terminati tutti i lavori di riqualificazione della palestra della scuola secondaria posta nella tensostruttura.

Aperta ad inizio anno scolastico, la struttura è stata chiusa per qualche giorno per consentire la sostituzione di tutti i serramenti con nuovi serramenti più isolanti e fonoassorbenti. Con una spesa totale di oltre 238.000 euro la palestra è tornata nuova, efficiente e funzionale così come anche gli spogliatoi posti all'esterno. Ultimo intervento in programma riguarderà il rifacimento del tunnel di collegamento tra la palestra e la scuola.



A febbraio inizio lavori di riqualificazione del centro di raccolta rifiuti: per tre mesi si conferirà a Villa d'Almè

Approvato il progetto definitivo della riqualificazione del centro di raccolta rifiuti di via Volta. Tra gli interventi previsti due vasche di laminazione, la sistemazione delle coperture e dell'illuminazione e la realizzazione di un nuovo ingresso per gestire al meglio l'accesso dei mezzi utilizzando la tessera CSV sanitaria. L'inizio lavori è previsto per febbraio 2026, per

l'occasione i cittadini e le imprese di Almè accederanno temporaneamente alla piattaforma ecologica di Villa d'Almè come segue:

Lunedì: dalle 14.00 alle 17.00

Martedì, Mercoledì, Giovedì: dalle 9.00 alle 12.00

Sabato: dalle 12.30 alle 14.30

Domenica: dalle 9.00 alle 12.00

Ad aprile il via al terzo lotto di asfaltature

Terminate le asfaltature del secondo lotto che ha visto la sistemazione di numerose strade tra cui: Papa Giovanni XXIII, dei Sentieri, Conciliazione, P.zza San Giovanni Battista, Baluardo, Olimpia, Marconi, Monte Taddeo, Ponte Regina, Fantoni, Divisione Julia, Monte Bianco, Mazzi e Locatelli. È in corso la progettazione definitiva del terzo intervento di asfaltature che a partire dalla prossima primavera completerà la sistemazione di tutte le strade e i marciapiedi ammalorati oltre l'eliminazione di tutte le barriere architettoniche rimaste. Le strade oggetto di asfaltatura saranno le seguenti vie: Roma, Lombardia, Sombreno, Riviera oltre i parcheggi delle vie Sanzio e Campofiori. Numerosi marciapiedi verranno sistemati ed asfaltati in particolare nelle seguenti vie: Divisione Acqui, Papa Giovanni XXIII, Olimpia, dei Sentieri, Toscanini, Campofiori, Monte Grappa, Brughiera, Monte Taddeo, Volta e Galvani. Verranno posizionati nuovi dossi in via Leonardo da Vinci, via Sanzio, via Brughiera e via Olimpia. Verranno

creati nuovi parcheggi in via Lombardia e modificata la fermata degli autobus lungo la via Roma. Infine, verrà pavimentata con cemento drenante la ciclabile di via Mazzi dietro il cimitero e sistemata la ciclabile di via Leonardo Da Vinci. Importo previsto dei lavori 620.000 euro.



Riqualificato il monumento degli Alpini

In occasione del 95° anniversario di fondazione del gruppo Alpini di Almè, l'Amministrazione comunale ha assegnato un contributo all'Associazione destinato alla sistemazione del monumento a loro dedicato. Realizzato nel 1976 (il prossimo anno compirà 50 anni) l'imponente opera necessitava di una pulizia e riverniciatura.

Una nuova casetta dei libri

Una nuova casetta dei libri è stata realizzata nel parco di via Monte Taddeo: dopo quelle realizzate nei parchi di Piazza San Giovanni Battista e di via Castelvaglietti, ecco un nuovo spazio per promuovere la lettura nei parchi. Realizzata dall'associazione Lisa sempre attiva per promuovere iniziative ludico ricreative.





Inaugurata la Ciclovía dei Colli e del Brembo

È stato inaugurato, sabato 20 settembre, alla presenza del nostro consigliere delegato all'ambiente Giovambattista Gotti, un nuovo percorso ciclopedonale che attraversa otto comuni alle porte della Valle Brembana: Curno, Mozzo, Valbrembo, Paladina, Ponteranica, Sorisole, Villa d'Almè e Almè. Il percorso ha preso il nome di "Ciclovía dei Colli e del Brembo" e si sviluppa in un ambiente prevalentemente verde, ma resta sempre vicino a centri abitati vivaci e ben attrezzati, dove i ciclisti possono sostare, gustare la cucina locale, acquistare prodotti tipici o usufruire di servizi di qualità. Il tracciato principale ha una lunghezza di 46,7 km, ma grazie alle varianti e ai collegamenti interni si trasforma in una rete ciclabile che raggiunge complessivamente 88,3 km, offrendo la possibilità di esplorare numerosi borghi storici, tappe culturali di pregio come chiese, abbazie, santuari e luoghi naturalistici di grande fascino.

Lungo il percorso non mancano occasioni di sosta enogastronomica con degustazioni a chilometro zero. L'orientamento nella ciclovía è garantito da un sistema di segnaletica misto, composto da segnavia adesivi, cartelli metallici e 8 pannelli informativi con mappe e contenuti turistici; inoltre lungo il tracciato sono state collocate nuove colonnine di ricarica e-bike. A supporto del percorso è disponibile anche un'applicazione mobile ufficiale, che permette di seguire la traccia GPS in tempo reale e consultare approfondimenti, alternative e punti di interesse. Per info: <https://cicloviacollibrembo.it/>.



Nuova colonnina di ricarica per bici elettriche

All'interno del progetto della Ciclovía dei Colli e del Brembo, finanziato dalla Regione Lombardia, è stata prevista la realizzazione, nei comuni appartenenti al Distretto del Commercio, di otto stazioni di ricarica e-bike distribuite su tutto il percorso. Ad Almè la stazione di ricarica è stata posizionata in via Olimpia, in un'area di fronte alla ciclabile, dedicata alla sosta e attrezzata di panchina. La colonnina è adibita per caricare più bici contemporaneamente e dotata di prese USB per caricare cellulari e tablet.

In primavera nuovi interventi di manutenzione straordinaria al cimitero

Nella prossima primavera prenderanno il via i nuovi lavori finalizzati alla manutenzione straordinaria del cimitero, consistenti nel ripristino e integrazione delle cordonature e sistemazione ghiaietto mancante dei vialetti, rifacimento dei due servizi igienici, rifacimento del manto impermeabile della gronda del tetto della rotonda e sistemazione della facciata, pavimentazione di un tratto di vialetto di collegamento dei porticati per abbattere le barriere architettoniche esistenti, interventi di sistemazione idraulica e infine l'impermeabilizzazione del tetto locale custode. Interventi che si aggiungono a quelli già effettuati negli scorsi anni e che si prefiggono l'obiettivo di rendere il cimitero intercomunale più sicuro e accessibile per i cittadini che si recano a fare visita ai propri cari.

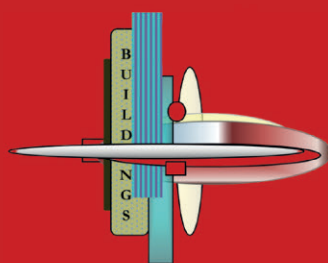

Impresa Edile

FALGARI MARIO



NUOVA REALIZZAZIONE

**APPARTAMENTI IN VILLA
Villa d'Almè, Via San Faustino**

VILLA D'ALMÈ ☎ 035 541573 ✉ info@impresafalgari.com

Almè in comune



Al via nuovi interventi per risanare il torrente Rino

La società Uniacque, che gestisce il servizio idrico integrato nella provincia di Bergamo, su richiesta dell'Amministrazione comunale, ha completato l'indagine di ispezione sugli scarichi che si immettono nel torrente Rino per poter poi predisporre un piano di risanamento ambientale del corso d'acqua.

Grazie a tale indagine è stato effettuato da subito un primo intervento che ha permesso di risolvere un problema idraulico presente nella condotta fognaria, mentre nei prossimi mesi verrà effettuato un secondo intervento, consistente nella realizzazione di un nuovo tratto fognario in via della Costituzione per eliminare gli ultimi scarichi non conformi rilevati.

Al termine dei lavori ci aspettiamo un ulteriore miglioramento della qualità delle acque del torrente. Se in passato è stato deciso di coprire il torrente per nascondere il problema, grazie a questi interventi il torrente

potrà tornare invece ad essere un elemento qualitativo del sistema ambientale del nostro comune. Infine, sempre la società Uniacque, nei prossimi mesi darà corso ad un nuovo rilievo dettagliato di

tutta la rete fognaria comunale per valutare lo stato di conservazione e le eventuali criticità idrauliche presenti

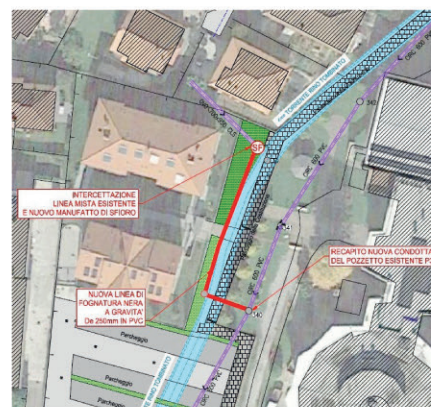

Festa dell'albero al parco Monte Taddeo

Sabato 28 novembre presso il parco Monte Taddeo si è svolta la Festa dell'Albero. L'iniziativa, promossa dall'Amministrazione comunale e dall'Istituto comprensivo, ha coinvolto i ragazzi delle classi prime della primaria accompagnati dal professore Valsecchi e da altre insegnanti, alla presenza del sindaco, del vicesindaco, dell'assessore all'istruzione e di alcuni volontari della Protezione Civile Comunale. Attrezzati di pala e terriccio i nostri piccoli giardinieri hanno messo a dimora 70 alberi tra cui aceri, prunus, querce, frassini, tigli oltre ad arbusti e alberi da frutto offerti dal vivaio forestale regionale dell'ERSAF.

Raccolta differenziata nuovo record

Pubblicati nel mese di novembre i dati della raccolta differenziata a cura dell'Osservatorio dei rifiuti della Provincia di Bergamo dal quale si evidenzia un ulteriore incremento di raccolta differenziata del comune di Almè che passa dall'84,1% al 85,9%. Oltre a crescere la raccolta differenziata diminuisce la produzione procapite di rifiuti indifferenziati che passano da 0,202 kg abitante giorno a 0,193. Kg abitante giorno. L'Amministrazione ringrazia tutti i cittadini per l'impegno profuso e li sprona a fare ancora di più per essere sempre più virtuosi a tutela dell'ambiente.

Anno	% RD nel comune
2016	77,9%
2017	79,5%
2018	81,4%
2019	82,5%
2020	82,9%
2021	83,7%
2022	84,8%
2023	84,1%
2024	85,9%

Anno	Rifiuti urbani indifferenziati	
	Totale (kg/anno)	Procapite (Kg/ab. *giorno)
2016	635.340	0,309
2017	583.050	0,285
2018	560.260	0,277
2019	551.032	0,273
2020	536.110	0,267
2021	514.280	0,256
2022	408.390	0,203
2023	404.590	0,202
2024	390.310	0,193

Esercitazione rischio sismico per il gruppo comunale di Protezione Civile

Sabato 29 novembre si è tenuta a Valbrembo una grande esercitazione che ha interessato diversi Comuni coordinati dal Comitato di Coordinamento del Volontariato di Protezione Civile della Provincia di Bergamo, durante la quale si è simulato un terremoto e testato il Piano Locale di Protezione Civile. È stato promosso un coordinamento interforze, simulando una vera situazione di emergenza e operando tra volontari di più associazioni. Tre le organizzazioni coinvolte: Gruppo Comunale di Almè, Gruppo Comunale di Valbrembo e Gruppo AVAB di Torre Boldone. La simulazione ha

previsto l'intervento del Comune di Valbrembo con l'attivazione del Centro Operativo Comunale (COC), dislocato presso la tenda appositamente montata nella piazza del Comune. Presso la sede era dislocata la Colonna Mobile di Bergamo e il Centro di Coordinamento Comunale di Valbrembo, che ha coordinato il COC di Valbrembo, il COC di Mozzo e il gruppo di Dalmine. Le molteplici squadre presenti a Valbrembo hanno analizzato diversi scenari in più punti strategici del territorio, in comunicazione continua con il Centro Operativo Comunale di Valbrembo.



Bonesi Tecnovetro Group

**VB Vetraria
Brembana**

Almè Via Olimpia, 35 ☎ 035 544555 ✉ info@vetrariabrembana.it

www.vetrariabrembana.it



Grande successo del Concerto di Natale

Chiesa Parrocchiale gremita per il concerto di Natale "Non solo Gospel" tenuto dal coro Henry's Friends sabato 6 dicembre. Un evento organizzato in collaborazione con la parrocchia, diventato un appuntamento fisso che ci introduce nello spirito natalizio. Oltre 40 coristi egregiamente diretti da Adele Breno, hanno coinvolto il pubblico in un'esplosione di energia e armonia. Nato artisticamente nel 2002, come gruppo amatoriale, da un'idea di Enrico Guerini, l'H.F.C. predilige inizialmente il genere gospel e spiritual per il messaggio di condivisione, amicizia e solidarietà che caratterizza i canti della tradizione religiosa afro-americana. Venuto a mancare prematuramente il fondatore del progetto, il gruppo decise, in suo ricordo,

di cambiare denominazione da "Genitori in Carriera" in HENRYS FRIENDS CHOIR.



Mostra di Giovanni Scarpellini

Dal 4 al 19 ottobre presso la Chiesa Vecchia si è tenuta la mostra personale del concittadino pittore Giovanni Scarpellini. Patrocinata dal comune di Almè, la mostra che ha avuto un successo di visite, ha rappresentato una selezione del percorso artistico dell'artista nell'ambito della pittura e della scultura, dagli anni giovanili a oggi. Classe 1948, Giovanni Scarpellini ha frequentato negli anni Sessanta i corsi di disegno serali dell'Accademia Carrara di Bergamo con il maestro Mino Marra, dove si è appassionato alla figura umana che ha iniziato



a rappresentare in chiave metafisica e simbolista. A partire dagli stessi anni fino ad oggi, lavorando come restauratore di mobili antichi e come falegname per progettare e realizzare arredi di lusso e boiserie su misura, ha portato avanti la sua ricerca da autodidatta anche partecipando a mostre, concorsi ed eventi ex-tempore. Attraverso la padronanza delle tecniche di pittura ad olio, la sua opera si caratterizza con forza nell'indagine del vero e del visibile, dalla figura al paesaggio e, talvolta, attraverso l'interpretazione dei grandi della Storia dell'Arte.

A gennaio torna "La nostra Corrida" di Almè

Il 24 gennaio 2025 al Teatro Serassi di Villa d'Almè si svolgerà la 33° edizione de "LA NOSTRA CORRIDA", iniziativa a scopo solidale divenuta una tradizione storica per il paese di Almè. Ideata e organizzata da alcuni volontari della comunità parrocchiale per sostenere i progetti solidali proposti dal Gruppo Missionario di Almè, l'evento ha avuto il patrocinio del Comune. Dopo il grande successo degli scorsi anni, con il Serassi sempre gremito di spettatori, La Nostra Corrida torna con tantissime novità per vivere una serata spensierata tra risate, con grandi ospiti. È aperta ufficialmente la vendita dei biglietti dello spettacolo e i biglietti della sottoscrizione a premi presso l'oratorio di Almè.

SABATO
24 GEN
20.30

con il patrocinio

presenta
ANDREA GEFIS

Il ricavato della serata sarà devoluto al GRUPPO MISSIONARIO di ALMÈ

LA NOSTRA CORRIDA

TEATRO SERASSI

VIA SERENO LOCATELLI MILESI 4
24018 VILLA D'ALMÈ (BG)

33' ED

PER PARTECIPARE
LANGOSTRACORRIDA@GMAIL.COM
seguiet su

VENITA BIGLIETTI
presso la segreteria
dell'oratorio di Almè

Natale ad Almè

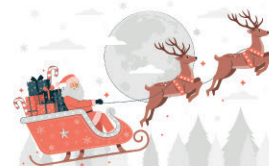

L'8 dicembre la tradizione dei mercatini di Natale si rinnova

Grande successo hanno avuto anche quest'anno i tradizionali mercatini di Natale dell'8 dicembre ad Almè. Grande presenza di pubblico che ha visitato le oltre 60 bancarelle dedicate ad articoli natalizi, hobbisti e prodotti tipici, nella magica atmosfera di luci natalizie della centrale Piazza Lemine. Presenti anche le associazioni del territorio tra cui l'Aido, il Filodiretto, il Gruppo Missionario, l'associazione Lisa e l'oratorio. Tra le attrazioni presenti per i più piccoli: i gonfiabili, il carretto di Santa Lucia, giochi di una volta. Musiche natalizie hanno allietato la giornata con gli zampognari e la musica dal vivo. Non sono mancate, infine, le caldarroste, la cioccolata calda, il vin brulé e le calde frittelle: il tutto per trascorrere una giornata all'insegna dell'allegria e del divertimento aspettando l'arrivo del Natale.



i Presepi
IN MOSTRA
Chiesa vecchia - Almè

20 | **06**
DICEMBRE | GENNAIO

 
Amici del Presepio | Comune di Almè

orari mostra:
feriali 15,00 - 18,00
festivi 10,00 - 12,00/ 15,00 - 19,00
Giorno di Natale chiuso

Parrocchia
San Giovanni Battista
Almè - Bergamo 

ASSOCIAZIONE CULTURALMENTE APS

con il patrocinio di:
 Comune di Almè

Gruppo Teatrale
La Farfalla Bianca



La tregua di Natale

venerdì 19 dicembre 2025 - ore 21.00
Sala San Fermo
via Marconi - Almè (ingresso libero)



Almè e Villa d'Almè uniti nel segno degli Alpini

Un anniversario che profuma di storia e fratellanza quello celebrato il 20 e 21 settembre per i 95 anni di fondazione dei Gruppi Alpini di Almè e Villa d'Almè. Un'unione simbolica, nel ricordo di quando – nel 1930 – i due paesi costituivano un'unica municipalità, "Almè con Villa", poi tornate autonome nel dopoguerra. La festa è iniziata sabato pomeriggio nel Parco Papa Giovanni a Villa d'Almè con l'allestimento della cittadella della Protezione Civile ANA e poi la sera nella vecchia chiesa di Almè, gentilmente concessa dal parroco don Pinuccio Leidi, con il concerto dei cori "Penne Nere ANA di Almè" e "Fior di Monte" di Zogno.

Tutti i posti esauriti e lunghi applausi hanno premiato l'intensa rassegna di canti alpini. Domenica, il ritrovo presso il rinnovato monumento degli Alpini di Almè, seguito dall'alzabandiera e dal corteo aperto dalla banda di Sorisole, con gonfaloni, sindaci, gagliardetti e labari delle associazioni. Dopo le soste per gli omaggi floreali ai monumenti dei Caduti e la S. Messa al cimitero consortile, celebrata da don Cuminetti, la sfilata ha raggiunto Villa d'Almè, facendo tappa presso il Monumento degli Alpini. La giornata si è chiusa con un pranzo conviviale. Appuntamento tra cinque anni per il secolo di fondazione.



Un concerto corale per festeggiare i 95 anni del Gruppo Alpini

Nella serata del 20 settembre ad Almè, presso la suggestiva cornice della Chiesa Vecchia, si è svolto un evento musicale che ha unito tradizione, emozione e senso di comunità. In occasione dei festeggiamenti per il 95° anniversario di fondazione dei Gruppi Alpini di Almè e Villa d'Almè, la popolazione ha potuto assistere a un concerto corale offerto gratuitamente. Protagonisti della serata sono stati due cori alpini di grande valore: il **Coro Penne Nere ANA di Almè** e il **Coro Fior di Monte di Zogno**, che hanno proposto un repertorio ricco di canti della tradizione alpina e della montagna. La serata si è aperta con i saluti dei rappresentanti delle due Amministrazioni Comunali: Preda vicesindaco di Villa d'Almè e Zenoni Consigliere delegato alla cultura del Comune di Almè. La partecipazione è stata straordinaria: la chiesa vecchia è stata gremita fino all'ultimo posto, tanto da costringere gli Alpini a predisporre panche aggiuntive. L'entusiasmo del pubblico è stato tale che, al termine del programma ufficiale, ai due

cori che si erano esibiti contemporaneamente, sono stati richiesti alcuni canti che hanno regalato un momento corale di grande intensità e calore umano. La serata si è conclusa tra lunghi applausi e un'atmosfera di festa, con il pubblico restio ad abbandonare quell'atmosfera speciale. Un ringraziamento particolare è stato rivolto al parroco di Almè, che ha reso possibile lo svolgimento dell'iniziativa nella suggestiva cornice della chiesa vecchia.



Inaugurata la Panchina del Dono

Le associazioni AIDO e AVIS, da sempre impegnate nella diffusione di una corretta informazione sull'importanza della donazione e del volontariato, hanno voluto realizzare nel nostro paese un gesto semplice ma ricco di significato: la Panchina Rossa del Dono. Negli ultimi anni, in diversi comuni della nostra provincia, si è diffuso l'uso di panchine colorate come simboli di messaggi sociali importanti. Anche noi abbiamo desiderato portare qui un segno visibile di solidarietà, altruismo, rispetto e diritto alla vita, valori che sono alla base dell'impegno quotidiano delle nostre associazioni. Per questo motivo abbiamo chiesto alla Pubblica Amministrazione la possibilità di utilizzare una panchina del paese e colorarla di rosso, affinché diventasse un luogo che ricorda a tutti quanto il dono possa cambiare e salvare vite. La richiesta è stata accolta con favore e la panchina è stata inaugurata il 16 novembre, alla presenza dei rappresentanti AIDO e AVIS, del Sindaco Massimo Bandera e del parroco don

Pinuccio Leidi, che ha benedetto l'iniziativa. La Panchina del Dono vuole essere un invito rivolto a tutti: quello di coltivare gesti concreti di generosità e di attenzione verso la vita degli altri. Un segno semplice, ma capace di parlare ogni giorno a chi passa.



Orari apertura farmacia:
TUTTI I GIORNI

Dalle 8.30 alle 12.30 e 15.00 alle 19.30
CHIUSO IL SABATO POMERIGGIO

ALMÈ Via Italia, 2
Tel. 035.541269
farmaciavisini@virgilio.it
www.farmaciavisini.it
seguici su   

i nostri servizi

- ◆ ANALISI EMATICHE CON DIVERSI PARAMETRI
- ◆ ELETTROCARDIOGRAMMA
- ◆ HOLTER ECG
- ◆ HOLTER PRESSORIO
- ◆ MISURAZIONE DELLA PRESSIONE ARTERIOSA
- ◆ BILANCIA IMPEDENZIOMETRICA
- ◆ SERVIZIO PRENOTAZIONE VISITE ED ESAMI
- ◆ ANALISI DEL CUOIO CAPELLUTO
- ◆ ANALISI DELLA PELLE
- ◆ FORATURA DELLE ORECCHIE
CON SISTEMA INVERNESS
- ◆ GIORNATE DI TRATTAMENTI DI BELLEZZA
- ◆ MAKE UP DAY
- ◆ NOLEGGIO TIRALATTE E BILANCE
PESA-NEONATO

 **CONAD CITY**

ALMÈ

Viale Italia 90

**PERSONE
OLTRE
LE COSE**



ALMENNO SAN BARTOLOMEO

Via del Commercio 2

AMA



di Mosè Giustranti

**AUTOFFICINA e ASSISTENZA
MULTIMARCHE - Via Olimpia, 17**

**VENDITA NUOVO e USATO
MULTIMARCHE - Via Olimpia, 14**

**SOCCORSO STRADALE
ALME' (zona piscine) - Tel. 035 545717**



**IL SERRAMENTO
DI CASA TUA**

SHOWROOM
ALMÈ

Via Papa Giovanni XXIII n.57
tel. 035 632 1824



cfigserramenti.com  

BONALUMI GOMME



Buone Feste



**CENTRO REVISIONI AUTO E MOTO
TRASPORTO PESANTE
GOMMISTA • AUTOFFICINA
(TAGLIANDI, FRENI, CLIMATIZZAZIONE)**

PRENOTA ONLINE IL TUO SERVIZIO:
bonalumigomme.euromaster-pneumatici.it

VIENI A TROVARCI, TI ASPETTIAMO!
Via Thomas Edison, 16 Almè
☎ 035 639127 ☎ 035 541374



 **SALVETTI**
TILE YOUR WORLD WITH STYLE

Almè - Via Milano, 42B

☎ 035 638090 ✉ info@salvetticeramiche.it



Da Almè in aiuto alle popolazioni del Nepal

Bodgaun, Nepal...un villaggio distante solo un centinaio di chilometri circa dalla capitale Kathmandu, ma fino a dieci anni fa abbandonato a un livello di estrema marginalizzazione, povertà, analfabetismo, alcolismo, e tutto il resto che caratterizza quelle situazioni estreme che solo in certe parti del "sud del mondo" si possono trovare.

Oggi, dopo dieci anni di impegno costante da parte di Jay Nepal, una ONG italo-nepalese fondata a seguito del devastante terremoto del 2015, organizzazione di cui mi onoro di far parte, le condizioni sono cambiate moltissimo; io stesso, avendo visto Bodgaun per la prima volta nel novembre del 2019, resto stupito di fronte alla realtà attuale: la scuola rinnovata, un asilo per i bimbi del villaggio, la scuola di danza, un campo sportivo, una palestra, persino un piccolo cinema, senza dimenticare il piccolo ospedale che ormai è diventato un pochino la mia seconda casa.

Arrivai in quel villaggio grazie a una fondazione umanitaria modenese, Time4Life, che organizzò una missione a sostegno delle attività di Jay Nepal; ci andai per non tacitare una spinta che sentivo crescere dentro, quella di provare a fare il mio lavoro, quello di farmacista, in un contesto diverso, in un mondo diverso...ne è nata una meravigliosa esperienza ed è iniziato un cammino che oggi prosegue.

Sono giunto alla tredicesima missione a Bodgaun, ma oggi il coinvolgimento è tale che non passa giorno senza che ci sia qualche messaggio o qualche chiamata. Ma a cosa serve ciò che noi volontari facciamo? Di cosa hanno realmente bisogno? Certamente il bisogno primario è quello di risorse che possano consentire di portare avanti le attività che sono state avviate: un ospedale vuoto, senza strumentazioni né medicine né test per il laboratorio non serve a nulla, non "aiuta" nessuno; una palestra chiusa, con gli attrezzi che si arrugginiscono e si riempiono di sporco, è solo uno spreco inutile; il cinema vuoto e senza proiezioni è solo una grandissima tristezza...e così via.

Ma perché accade tutto questo? I nepalesi, in particolare le popolazioni che vivono nelle aree rurali, sono un popolo meraviglioso da un punto di vista umano, ma non hanno sviluppato la capacità di badare a sé stessi pensando non solo alla sussistenza del "qui e ora" ma anche al "domani".

Manca la consapevolezza...manca la cultura...manca l'attenzione alla salute...e mancano le risorse

economiche. E allora si capisce il senso di andare in missione e di prenderci carico di questa realtà: provvedere alle risorse e insegnare loro come prendersene cura....per arrivare un giorno al sogno più grande: non servire più perché avranno imparato a prendersi cura di sé e del proprio futuro!

Michele Visini



VideoLEM

di GOTTI DIEGO

RIPARAZIONE e VENDITA ELETTRODOMESTICI



**LAVATRICI
LAVASTOVIGLIE
PIANI COTTURA
FRIGORIFERI
CONGELATORI
FORNI**

Viale A. Locatelli, 30 - Almè

☎ 347 6967958 ☎ 035 639516

✉ videolem.alme@gmail.com 📌 VideoLem

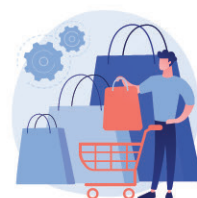

Le luminarie accendono il Natale

Anche quest'anno l'Amministrazione comunale è riuscita a garantire l'installazione delle luminarie Natalizie sostenendo i costi. Visto l'apprezzamento dell'installazione proposte gli scorsi anni, sono state riproposte anche quest'anno lungo le principali vie del nostro paese. La volontà è quella di rendere ancor più bello il nostro territorio e creare l'atmosfera natalizia e un clima di festa per la gioia dei cittadini e a sostegno del nostro tessuto commerciale.



San Michele in festa



Sabato 27 settembre le strade di Almè hanno accolto la gente per la grande festa di San Michele dedicata a tutti dove potersi sbizzarrire nello shopping a cielo aperto, gustare ottimo cibo e divertirsi in compagnia. Organizzata dal Comune di Almè con la collaborazione dei Commercianti di Almè e del Distretto del Commercio dei Colli e del Brembo, l'evento è stato ancora una volta l'occasione per mostrare a tutti l'importanza, l'unicità e la vitalità dei negozi di vicinato e delle botteghe di Almè che ancora una volta hanno dimostrato la loro disponibilità, partecipando numerosi e con entusiasmo alla Festa. Una giornata un po' condizionata dal tempo ma è stata lo stesso un'occasione di condivisione e di gioia, un momento di festa e allegria per tutti.

OCIMA

OLEODINAMICA CILINDRI MARTINETTI

Almè Via dei Sentieri, 6 ☎ 035 541319 📠 035 545641 ✉ ocima@fassi.com 🌐 www.ocima.it



Minibasket, che passione!

Ripartono ad Almè i corsi di minibasket organizzati dalla sezione locale di Palaval Basket, con il patrocinio del Comune di Almè e in collaborazione con la Polisportiva di Almè. Dal 15 ottobre, ogni mercoledì pomeriggio dalle 14.30 alle 16.00, la tensostruttura (palestra) delle scuole medie di Almè si trasforma in un piccolo campo da basket dove correre, ridere e imparare a fare canestro come dei veri campioni!

Il corso è pensato per i bambini e le bambine tra i 6 e i 9 anni (nati tra il 2016 e il 2019): un'occasione per muoversi, giocare in squadra e scoprire il piacere dello sport in un ambiente divertente, coinvolgente e formativo. Le lezioni sono incentrate sull'avviamento allo sport, sulla coordinazione e sul controllo dei propri movimenti, sempre con un approccio giocoso e coinvolgente.

Gli allenamenti sono seguiti da istruttori qualificati, laureati o laureandi in Scienze motorie, che accompagnano i piccoli cestisti passo dopo passo: dal primo

palleggio alle prime azioni di squadra, con entusiasmo, attenzione e voglia di far crescere in loro la passione per il basket.

E per chi vuole mettersi alla prova, le prime lezioni sono aperte a tutti: l'occasione perfetta per fare qualche tiro a canestro, stringere nuove amicizie e scoprire se il minibasket può diventare la propria nuova passione. Per informazioni o per prenotare una prova, è possibile contattare Marco Di Galbo al cell. 346 4010113. Dopo i primi tiri, per chi vorrà continuare, l'iscrizione potrà essere completata comodamente online.

La Sezione di Almè di Palaval Basket
con il patrocinio del Comune di Almè
in collaborazione con la Polisportiva di Almè

organizza

CORSI DI MINIBASKET

INIZIO: MERCOLEDÌ 15 OTTOBRE

MERCOLEDÌ
H 14.30 - 16.00

ANNATE 2016 - 2017 - 2018 - 2019

PRESSO LA TENSOSTRUTTURA
DELLE SCUOLE MEDIE DI ALMÈ

2 Settimane di
PROVA GRATUITA!

PER INFO
Marco 346.4010113

FEDERAZIONE ITALIANA
PALLANOSTRIBALLO

UNIVERSITÀ

Grande successo degli atleti del Club Bushido di Almè alla Coppa del Mondo in Austria



Partiti sabato 21 novembre per raggiungere Bregenz in Austria dove era in programma la Coppa del Mondo di arti marziali con ben 2300 atleti, definita la più grande competizione di combattimento del 2025 in Europa per atleti semiprofessionisti. Sette atleti del club Bushido Almè: Marta Milesi, Martina Pisella, Nicol Locatelli, Cristian e Bruno Dirisio, Diego Cattaneo, Ezio Milesi. Risultato finale: 4 ori, 3 argenti e 5 bronzi. Una gara impegnativa vista la distanza ed il livello degli atleti che alla fine hanno conseguito 4 titoli mondiali meritati.

POMPE FUNEBRI DADDA-BOFFELLI

CASA FUNERARIA
IN VIA BRUGHERA, 5

Tel. 335 7205074 - Tel. 335 7205073
ufficio in via Monte Taddeo n. 28 ALMÈ



Confronto politico



Nella primavera 2026 verrà rinnovata l'Amministrazione Comunale. Considerazioni, analisi di fine mandato

Si sta per concludere il secondo mandato della nostra Amministrazione comunale a guida Bandera, e con un certo orgoglio e soddisfazione ci accingiamo a fare un bilancio di questi cinque anni importanti per la nostra comunità. Prima di tutto ci teniamo a sottolineare la compattezza del nostro gruppo, mai in questi ultimi decenni una maggioranza è stata così solida e coesa. Abbiamo sempre votato tutti i provvedimenti all'unanimità attraverso un costante e partecipato confronto. Ringraziamo a tal proposito anche il gruppo di minoranza che in questo mandato ha svolto un'opposizione seria e costruttiva apportando anche proposte e suggerimenti.

Nella campagna elettorale del settembre 2020, reduci della terribile pandemia, abbiamo promosso lo slogan "Continuare la buona amministrazione e fare ripartire insieme il nostro paese": ebbene a distanza di cinque anni, i bilanci approvati, nel segno della riduzione delle tasse e nell'incremento dei servizi e degli investimenti, sono la testimonianza tangibile di aver dato continuità ad una buona amministrazione.

Un processo iniziato con il primo mandato e che ha visto nel tempo la riduzione dell'addizionale IRPEF e per alcune categorie anche dell'Imu.

La tassa sui rifiuti è rimasta la più bassa rispetto ai comuni vicini, questo grazie anche all'avvio della tariffazione puntuale. Per far ripartire il nostro paese abbiamo sostenuto e avviato numerosi interventi che stanno cambiando la nostra realtà, in particolare, per quanto riguarda la mobilità sostenibile, abbiamo finanziato e sostenuto la realizzazione della tranvia con tutte le sue opere annesse, la riqualificazione urbana della via Olimpia dal centro sportivo fino alla via Locatelli con la previsione della realizzazione di una rotatoria. Sono stati realizzati nuovi percorsi ciclabili, è stata sistemata la ciclabile lungo il fiume Brembo e sono state messe in sicurezza molte strade comunali attraverso interventi di moderazione del traffico e di asfaltatura. In tema ambientale, siamo riusciti ad incrementare la raccolta differenziata ricevendo riconoscimenti a livello regionale, abbiamo avviato il centro del riuso e finanziato la sistemazione del centro di raccolta rifiuti di via Volta. Inoltre, abbiamo promosso le Comunità Energetiche, risanato il torrente Rino, riqualificato i parchi di via Castelvaglietti, Monte Taddeo e San Giovanni Battista, oltre ad aver realizzato orti urbani e un'area cani. Nell'ambito scolastico sono state incrementate le risorse per il piano di diritto allo studio, efficientato l'illuminazione degli edifici scolastici, riqualificato interamente la palestra e gli spogliatoi della scuola secondaria e messo a nuovo gli spazi civici sotto le scuole primarie. Per la sicurezza abbiamo aumentato la videosorveglianza, acquistato un nuovo mezzo per la Polizia Locale, redatto un nuovo Piano Comunale di Protezione Civile e costituito il gruppo comunale di volontari civici e di protezione civile. Mai come in questi cinque anni sono state promosse, in collaborazione con le associazioni e i commercianti, così tante iniziative culturali e aggregative che hanno animato la vita del paese. Infine, grande attenzione è stata rivolta alle politiche sociali incrementando sia le risorse che il personale.

Tantissimi sono i progetti avviati per le famiglie, gli adolescenti e in particolare per la sfera della terza età. A tal riguardo ci piace ricordare il progetto di educativa di strada, il progetto wi-fi, il caffè sociale, i gruppi cammino ma soprattutto il progetto di Welfare di Comunità. Tanto avremmo ancora da raccontare ma lo spazio a disposizione non è abbastanza; pertanto, vi rimandiamo al rapporto di fine mandato, che verrà distribuito nei prossimi mesi alle famiglie e che detaglierà in maniera più estesa e approfondita i tanti progetti e iniziative svolte in linea con gli impegni presi in campagna elettorale. Cogliamo l'occasione per ringraziare i cittadini per la loro costante vicinanza e per il prezioso contributo al nostro percorso e auguriamo loro un buon Natale e un sereno Anno nuovo.

Il gruppo Consiliare
VIVERE ALMÈ



Era febbraio 2022 quando, in uno dei fogli distribuiti in ogni casa e con titolo "Info@civica24011" scrivevamo che fare opposizione è "sapere senza potere" ed è stato così in questi anni di mandato di consiglieri comunali. Sono stati anni impegnativi perché, pur conoscendo e vedendo le "cose da fare", non avevamo alcun potere per realizzarle. Abbiamo in ogni caso cercato di esercitare un'opposizione fatta non di chiacchiericcio o di risposte social ma di confronto e scontro nei soli luoghi istituzionali: Consiglio comunale in primis!

Questo è stato il nostro stile. Per fortuna, per legge e per statuto almeno quel consesso deve essere convocato per discutere dei temi essenziali del paese ed è in quel luogo istituzionale che abbiamo dissentito con forza alle decisioni della maggioranza che non ci vedevano d'accordo o abbiamo votato a favore quando le proposte erano in linea con il nostro programma.

La disabitudine dei cittadini a partecipare ai consigli, che accomuna ogni paese e non solo Almè, è un limite nel tentativo di capire chi si ha di fronte. Speriamo che le cose possano cambiare col tempo e la "partecipazione" diventi davvero punto centrale dell'agire politico. Non cresce la consapevolezza senza la partecipazione e, diciamolo, la maggioranza non ha brillato nel costruire "luoghi strutturati" di confronto e di partecipazione e non limitandosi alle assemblee pubbliche sporadiche e per temi specifici. Parliamo delle commissioni, per esempio. Non è stata costituita una sola commissione al di fuori di quelle obbligatorie per legge. Crediamo che questo sia stato un errore.

Abbiamo dissentito e continueremo a farlo fino alla fine del mandato, rispetto alle scelte di sistemazione degli impianti sportivi perché non le riteniamo una priorità oltre che un dispendio economico di non poco conto.

Riteniamo sia stato investito troppo poco in ambito sociale e socio assistenziale e nulla di nuovo è stato realizzato in opere strutturali a carattere sociale, salvo fare manutenzione dell'esistente. A nostro avviso non basta tutto ciò, considerando l'età media dei nostri cittadini.

Quanto alla TEB, progetto che abbiamo certamente approvato tant'è che abbiamo contribuito ad esprimere riserve e chiedere modifiche progettuali nelle sedi deputate, restano ancora aperti alcuni nodi che non sono secondari: gestione dei parcheggi, sorte dello stabile della ex stazione a Paladina/Sombreno, viabilità su via dei Sentieri e via Toscanini. Vedremo nei prossimi mesi quali saranno le proposte/risposte della maggioranza su queste questioni.

Dobbiamo limitarci ad evocare macrotemi perché lo spazio a noi concesso si sta esaurendo e desideriamo dedicare le righe ancora a nostra disposizione per **ringraziare** tutti coloro che in questi anni hanno partecipato ed appoggiato le iniziative che abbiamo proposto alla cittadinanza. Pensiamo, per esempio, alla cena per raccolta fondi a favore dei ragazzi ucraini, alla raccolta di mozziconi, ai gazebo per la sensibilizzazione ai temi ambientali. Grazie a chi ha partecipato agli incontri pubblici organizzati per temi specifici come la TEB o il Lavoro e a chi ha costruito questi percorsi con noi.

Grazie infinite a chi, con atteggiamento costruttivo e sapendo bene quali fatiche deve affrontare un consigliere di minoranza civica e non partitica, ci ha segnalato situazioni che richiedevano una particolare attenzione (pulizia del paese e cimitero, per esempio) così da consentirci di orientare i nostri interventi e ci ha aiutato a costruire la nostra azione.

Grazie anche ai detrattori della "Lista Civica Almè 24011"; pare servano pure loro nelle dinamiche di una comunità, non foss'altro che per allenarci a convivere con chi la pensa in modo diverso da noi.

Una precisazione: non è ancora finita! Ci saranno ancora consigli comunali in programma e il mandato scadrà l'anno prossimo! **BUON NATALE E BUON ANNO** a tutti voi e alle vostre famiglie dai consiglieri di minoranza Rosa Gelsomino, Silvia Airoidi, Antonio Marica, Katia Rota e (già) Maurizio Nozza.

Il gruppo Consiliare
ALMÈ 24011



Due serate per conoscere e prevenire

In occasione della Giornata Internazionale per l'Eliminazione della Violenza Contro le Donne, sono stati organizzati due importanti incontri, il primo dal titolo "Cultura del Rispetto: L'Educazione Emotiva Come Scudo Contro la Violenza" si è tenuto giovedì 13 novembre, presso la Sala Civica di Almè. L'evento, organizzato dalla Croce Rossa Italiana Unità Territoriale di Villa d'Almè con il patrocinio del Comune di Almè e del Comune di Villa d'Almè, è inserito nel ciclo di appuntamenti dedicati alla prevenzione e alla sensibilizzazione su temi di cruciale impatto sociale.

La discussione ha offerto una profonda riflessione, focalizzandosi sulla rappresentazione nei media, sugli stereotipi e limiti e sulle diverse tipologie di violenza. L'attenzione è stata rivolta agli strumenti fondamentali per costruire una cultura del rispetto quali la **competenza emotiva** e cioè la capacità di riconoscere, comprendere e gestire le proprie emozioni per disinnescare la violenza e promuovere relazioni sane basate sull'ascolto e il rispetto reciproco e l'**alleanza educativa** per creare una vera e propria comunità educante, dove l'educazione al rispetto e l'educazione sessuale/affettiva siano una solida alleanza tra scuola e famiglia, fondamentale per i giovani. Un ringraziamento speciale a Cinzia Mancadori, Responsabile del Centro Antiviolenza Penelope e alla Dott.ssa Emanuela Duca, Psicologa, per averci guidato in questa complessa e necessaria riflessione. Il secondo incontro dal titolo "Parlare e proteggere" si è tenuto giovedì 27 novembre, nella Sala Consiliare del Comune di Villa d'Almè. Ospite dell'incontro è stata Moira Cucchi, vittima di violenza e Ambassador della Onlus Wall of Dolls, che ha condiviso con grande coraggio la sua storia. Le sue parole, profonde e autentiche, hanno toc-

cato i presenti, dimostrando come sia possibile rialzarsi anche dopo esperienze drammatiche, trasformando il dolore in determinazione e testimonianza. Elemento centrale dell'evento è stata la presenza dell'Istituto Comprensivo di Villa d'Almè, con alunni e genitori delle scuole secondarie di Villa d'Almè e Almè: un segnale importante dell'impegno educativo e del ruolo della comunità nella costruzione di una cultura del rispetto. Un sentito ringraziamento al Centro Antiviolenza Penelope, rappresentato da Benedetta Mazzoleni; alla Dirigente Scolastica Marta Beatrice Rota insieme al corpo docente; e a Gian Battista Brioschi, Presidente della Conferenza dei Sindaci del Papa Giovanni XXIII. Un plauso speciale a Moira: la sua forza e la sua testimonianza siano esempio, speranza e guida per i nostri ragazzi e per tutta la Comunità.



STOP!

ALLA VIOLENZA SULLE DONNE



seguici su



PASTICCERIA



CAFFETTERIA



CIOCCOLATERIA



RINFRESCHI



PANDORI E PANETTONI



DOLCI ARTIGIANALI

Passaggio Parco del Borgo 1/B - VILLA D'ALMÈ ☎ 035 54.30.03 ✉ info@pasticceriabrembati.com

da lunedì a sabato 07.00 - 12.30 / 14.30 - 19.30 domenica 07.00 - 13.00 / 15.00 - 19.30

www.pasticceriabrembati.com

S.I.IM.

Intermediazioni Immobiliari

...con voi dal 1995

ALMÈ

ASSISTENZA PER ASTE IMMOBILIARI

VUOI COMPRARE CASA ALL'ASTA
MA NON SAI DA DOVE INIZIARE?

OTTIENI L'IMMOBILE DEI TUOI SOGNI
AD UN PREZZO VANTAGGIOSO...
NOI TI SEGUIREMO PASSO DOPO PASSO



NUOVO UFFICIO RINNOVATO... VENITE A TROVARCI



ALMÈ (Bg) Via S. Michele, 2 - tel. 035.63.60.54
cell. 320.92.45.374 - alme@siim.it

www.siim.it

  Agenzia Immobiliare
SIIM ALME'